

## ภาคผนวก ค

เอกสารการปฏิบัติตามมาตรการป้องกันและแก้ไขผลกระทบสิ่งแวดล้อม

- ค1 เอกสารการขอเปลี่ยนแปลงชื่อโครงการ
- ค2 ใบรับรองการก่อสร้างอาคาร ดัดแปลงอาคาร หรือเคลื่อนย้ายอาคาร (แบบ อ.5)
- ค3 หนังสือสำคัญการจดทะเบียนอาคารชุด (อ.ช.10)
- ค4 เอกสารการจดทะเบียนอาคารชุด (อ.ช.11)
- ค5 หนังสือสำคัญการจดทะเบียนนิติบุคคลอาคารชุด (อ.ช.13)
- ค6 เอกสารคู่มือพักอาศัย เติมน้ำ จตุจักร
- ค7 แบบบันทึกรายละเอียดของสถิติและข้อมูลซึ่งแสดงการทำงานของระบบบำบัดน้ำเสียของแหล่งกำเนิดมลพิษ (ทส.1)
- ค8 รายงานสรุปผลการทำงานของระบบบำบัดน้ำเสีย (แบบ ทส.2)



## ภาคผนวก ค1

เอกสารการขอเปลี่ยนแปลงชื่อโครงการ





ที่ ทส ๑๐๑๐.๕/ ๑ ๗ ๑ ๖ ๗

สำนักงานนโยบายและแผน  
ทรัพยากรธรรมชาติและสิ่งแวดล้อม  
๖๐/๑ ซอยพิบูลวัฒนา ๗ ถนนพระรามที่ ๖  
แขวงพญาไท เขตพญาไท กรุงเทพฯ ๑๐๕๐๐

๑๒ ธันวาคม ๒๕๖๒

เรื่อง การขอเปลี่ยนแปลงชื่อโครงการ UNITY 20 (ยูนิตี้ 20) ของบริษัท แกรนด์ ยูนิตี้ ดีเวลลอปเม้นท์ จำกัด  
เรียน กรรมการผู้จัดการบริษัท แกรนด์ ยูนิตี้ ดีเวลลอปเม้นท์ จำกัด

- อ้างถึง ๑. หนังสือสำนักงานนโยบายและแผนทรัพยากรธรรมชาติและสิ่งแวดล้อม ที่ ทส ๑๐๑๐.๕/๑๒๕๒๗  
ลงวันที่ ๑๐ กันยายน ๒๕๕๙  
๒. หนังสือบริษัท แกรนด์ ยูนิตี้ ดีเวลลอปเม้นท์ จำกัด ที่ GUD-GA-DNJ-2019-250  
ลงวันที่ ๕ พฤศจิกายน ๒๕๖๒

ตามหนังสือที่อ้างถึง ๑ สำนักงานนโยบายและแผนทรัพยากรธรรมชาติและสิ่งแวดล้อม ได้แจ้งมติคณะกรรมการผู้ชำนาญการพิจารณารายงานการวิเคราะห์ผลกระทบสิ่งแวดล้อมด้านอาคาร การจัดสรรที่ดิน และบริการชุมชน กรุงเทพมหานคร ในการประชุมครั้งที่ ๔๙/๒๕๖๒ เมื่อวันที่ ๘ สิงหาคม ๒๕๖๒ มีมติให้ความเห็นชอบรายงานการประเมินผลกระทบสิ่งแวดล้อมโครงการ UNITY 20 (ยูนิตี้ 20) ของบริษัท แกรนด์ ยูนิตี้ ดีเวลลอปเม้นท์ จำกัด โดยให้บริษัท แกรนด์ ยูนิตี้ ดีเวลลอปเม้นท์ จำกัด เจ้าของโครงการ ปฏิบัติตามมาตรการป้องกันและแก้ไขผลกระทบสิ่งแวดล้อม และมาตรการติดตามตรวจสอบ ผลกระทบสิ่งแวดล้อมที่เสนอไว้ในรายงานฯ อย่างเคร่งครัด และตามหนังสือที่อ้างถึง ๒ บริษัท แกรนด์ ยูนิตี้ ดีเวลลอปเม้นท์ จำกัด แจ้งเปลี่ยนชื่อโครงการจากเดิม “โครงการ UNITY 20 (ยูนิตี้ 20)” เป็น “โครงการ เดนิม จตุจักร (DENIM Jatujak)” ความละเอียดแจ้งแล้ว นั้น

สำนักงานนโยบายและแผนทรัพยากรธรรมชาติและสิ่งแวดล้อม รับทราบการเปลี่ยนแปลง ชื่อโครงการ จาก “โครงการ UNITY 20 (ยูนิตี้ 20) ของบริษัท แกรนด์ ยูนิตี้ ดีเวลลอปเม้นท์ จำกัด” เป็น “โครงการ เดนิม จตุจักร (DENIM Jatujak)” โดยให้บริษัท แกรนด์ ยูนิตี้ ดีเวลลอปเม้นท์ จำกัด เจ้าของโครงการ ปฏิบัติตามมาตรการป้องกันและแก้ไขผลกระทบสิ่งแวดล้อม และมาตรการติดตามตรวจสอบ ผลกระทบสิ่งแวดล้อมตามที่เคยได้รับความเห็นชอบรายงานฯ อย่างเคร่งครัด ทั้งนี้ สำนักงานนโยบายฯ ได้มีหนังสือแจ้งกรุงเทพมหานคร และกรมที่ดิน ในฐานะหน่วยงานอนุญาตเพื่อทราบการเปลี่ยนชื่อโครงการ ดังกล่าวด้วยแล้ว

จึงเรียนมาเพื่อโปรดทราบ

ขอแสดงความนับถือ

(นายประเสริฐ ศิริินภาพร)

ผู้อำนวยการกองยุทธศาสตร์และแผนงาน  
รักษาการแทน

กองวิเคราะห์ผลกระทบสิ่งแวดล้อม

โทรศัพท์ ๐ ๒๒๖๕ ๖๕๐๐ กด ๒ กด ๖๘๑๐-๖๘๑๕

โทรสาร ๐ ๒๒๖๕ ๖๖๑๖

## ภาคผนวก ค2

ใบรับรองการก่อสร้างอาคาร ดัดแปลงอาคาร หรือเคลื่อนย้ายอาคาร (แบบ จ.5)





ใบรับรองการก่อสร้าง การดัดแปลง หรือการเคลื่อนย้ายอาคารประเภทควบคุมการใช้

เลขที่ ๓๔ ๒๕๕๕

ใบรับรองฉบับนี้แสดงว่า บริษัท แกรนด์ ยูนิตี้ ดีเวลลอปเม้นท์ จำกัด โดย นายวิชัย มหัตเตชกุล และ นายบัณฑิต ม่วงสอนเขียว ☒ เจ้าของอาคาร ☐ ผู้ครอบครองอาคาร อยู่บ้านเลขที่ ๙๐๐ อาคารต้นสนทาวเวอร์ ชั้น ๗ ตรอก/ซอย - ถนน เพลินจิต หมู่ที่ - ตำบล/แขวง ลุมพินี อำเภอ/เขต ปทุมวัน จังหวัด กรุงเทพมหานคร รหัสไปรษณีย์ ๑๐๓๓๐ ได้ทำการ ก่อสร้างอาคาร เป็นไปโดยถูกต้องตามที่ได้รับอนุญาต ในใบอนุญาตเลขที่ - ในใบรับแจ้งเลขที่ ๑๔๐/๒๕๖๒ ลงวันที่ ๔ เดือน กันยายน พ.ศ. ๒๕๖๒ ซึ่งอาคารดังกล่าวเป็นอาคารประเภทควบคุมการใช้ เจ้าพนักงานท้องถิ่นจึงออกใบรับรองให้ ดังต่อไปนี้

ข้อ ๑ เป็นอาคาร

(๑) ชนิด ค.ส.ล. ๓๗ ชั้น (อาคาร A) จำนวน ๑ หลัง เพื่อใช้เป็น อาคารชุดพักอาศัย (๖๙๔ ห้อง) และจอดรถยนต์ พื้นที่อาคาร/สวนแนวราบ ๒๙,๖๘๒.๐๐ ตารางเมตร โดยมีที่จอดรถ ที่กลับรถ และทางเข้าออกของรถ จำนวน ๓๓ คัน

(๒) ชนิด ค.ส.ล. ๒๒ ชั้น (อาคาร B) จำนวน ๑ หลัง เพื่อใช้เป็น อาคารชุดพักอาศัย (๓๘๙ ห้อง) และจอดรถยนต์ พื้นที่อาคาร/สวนแนวราบ ๒๙,๓๔๑.๐๐ ตารางเมตร โดยมีที่จอดรถ ที่กลับรถ และทางเข้าออกของรถ จำนวน ๓๔๒ คัน

(๓) ชนิด ค.ส.ล. ๓๓ ชั้น (อาคาร C) จำนวน ๑ หลัง เพื่อใช้เป็น อาคารชุดพักอาศัย (๗๓๐ ห้อง) และจอดรถยนต์ พื้นที่อาคาร/สวนแนวราบ ๓๐,๔๓๒.๐๐ ตารางเมตร โดยมีที่จอดรถ ที่กลับรถ และทางเข้าออกของรถ จำนวน ๑๐๐ คัน

(๔) ชนิด ค.ส.ล. ๑๐ ชั้น ชั้นลอย ๑ ชั้น (อาคาร D) จำนวน ๑ หลัง เพื่อใช้เป็น อาคารชุดพาณิชย์ (๔ ห้อง) และจอดรถยนต์ พื้นที่อาคาร/สวนแนวราบ ๑๕,๗๗๔.๐๐ ตารางเมตร โดยมีที่จอดรถ ที่กลับรถ และทางเข้าออกของรถ จำนวน ๔๕๘ คัน

(๕) ชนิด ทางเชื่อมอาคาร จำนวน ๓ แห่ง เพื่อใช้เป็น ทางเดินเชื่อมระหว่างอาคาร พื้นที่อาคาร/สวนแนวราบ ๙๗.๐๐ ตารางเมตร โดยมีที่จอดรถ ที่กลับรถ และทางเข้าออกของรถ จำนวน - คัน ที่บ้านเลขที่ - ตรอก/ซอย วิชาวดีรังสิต ๓ ถนน วิชาวดีรังสิต หมู่ที่ -



ตำบล/แขวง ลาดยาว อำเภอ/เขต จตุจักร จังหวัด กรุงเทพมหานคร รหัสไปรษณีย์ ๑๐๙๐๐

โดยมี บริษัท แกรนด์ ยูนิตี้ ดีเวลลอปเม้นท์ จำกัด เป็นเจ้าของอาคารหรือ

เป็นผู้ครอบครองอาคาร ในที่ดิน ☒ โฉนดที่ดิน ☐ น.ส. ๓ ☐ น.ส.๓ ก. ☐ ส.ค.๑ ☐ อื่นๆ

เลขที่ ๑๐๕๗, ๒๕๖๒๑-๒๔, ๓๕๔๘๑, ๓๕๕๕๔-๙๗, ๓๕๖๐๒-๐๖ และ ๔๑๓๑๐

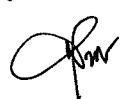
เป็นที่ดินของ บริษัท แกรนด์ ยูนิตี้ ดีเวลลอปเม้นท์ จำกัด

ข้อ ๒ ผู้ได้รับใบรับรองต้องปฏิบัติตามเงื่อนไข ดังต่อไปนี้

(๑) ผู้ได้รับใบรับรองต้องปฏิบัติตามหลักเกณฑ์ วิธีการ และเงื่อนไขตามที่กำหนดในกฎกระทรวง ซึ่งออกตามความในมาตรา ๘ (๑๑) แห่งพระราชบัญญัติควบคุมอาคาร พ.ศ. ๒๕๒๒ หรือข้อบัญญัติท้องถิ่นซึ่งออกตามความในมาตรา ๙ หรือมาตรา ๑๐ แห่งพระราชบัญญัติควบคุมอาคาร พ.ศ. ๒๕๒๒

(๒) ผู้ได้รับใบรับรองต้องปฏิบัติตามมาตรการป้องกันแก้ไขผลกระทบสิ่งแวดล้อมและแผนการติดตามตรวจสอบคุณภาพสิ่งแวดล้อม ตามรายงานการวิเคราะห์ผลกระทบสิ่งแวดล้อม ที่ได้รับความเห็นชอบจากคณะกรรมการผู้ชำนาญการพิจารณารายงานการวิเคราะห์ผลกระทบสิ่งแวดล้อม ด้านอาคาร การจัดสรรที่ดินและบริการชุมชน กรุงเทพมหานคร ตามหนังสือที่ กท ๑๐๔/๒๕๒๙ ลงวันที่ ๒ กันยายน ๒๕๖๒ อย่างเคร่งครัด

(๓) ผู้ได้รับใบรับรองต้องปฏิบัติตามมาตรการลดผลกระทบการจราจรจากการเปิดทางเข้าออกของรถยนต์ ตามหนังสือสำนักการจราจรและขนส่ง ที่ กท ๑๖๐๓/๒๖๘ ลงวันที่ ๒๗ มีนาคม ๒๕๖๒

ออกให้ ณ วันที่.....เดือน ๑ ๘ ก.พ. ๒๕๖๕.....พ.ศ.....

(ลายมือชื่อ).....ผู้อนุญาต  
(นายโทวุฒิ ชื่นแก้ว)  
(.....ผู้อำนวยการส่วนวิศวกรโยธา.....)  
ตำแหน่ง.....ปฏิบัติราชการแทนผู้อำนวยการกรุงเทพมหานคร

เจ้าพนักงานท้องถิ่น



EIA = โครงการ UNITY ๒๐ (ยูนิต ๒๐)

หมายเหตุ ๑. ข้อความใดที่ไม่ต้องการให้ขีดฆ่า

๒. ใส่เครื่องหมาย ✓ ในช่อง ☐ หน้าข้อความที่ต้องการ



## คำเตือน

๑. ห้ามเจ้าของหรือผู้ครอบครองอาคารใช้หรือยินยอมให้บุคคลใดใช้อาคารเพื่อกิจการอื่นนอกจากที่ระบุไว้ในใบรับรองฉบับนี้

๒. ห้ามเจ้าของหรือผู้ครอบครองอาคาร เปลี่ยนการใช้อาคารประเภทควบคุมการใช้สำหรับกิจการหนึ่งไปใช้เป็นอาคารประเภทควบคุมการใช้สำหรับอีกกิจการหนึ่ง เว้นแต่จะได้รับใบอนุญาตจากเจ้าพนักงานท้องถิ่น

๓. ห้ามเจ้าของหรือผู้ครอบครองอาคารที่ต้องมีพื้นที่หรือสิ่งก่อสร้างขึ้นเพื่อใช้เป็นที่พักจอดรถที่กลับรถ และทางเข้าออกของรถตามที่กำหนดไว้ในกฎกระทรวง ดัดแปลง หรือใช้ที่จอดรถ ทักกลับรถ และทางเข้าออกของรถนั้นเพื่อการใช้งานไม่ว่าทั้งหมดหรือบางส่วน เว้นแต่จะได้รับใบอนุญาตจากเจ้าพนักงานท้องถิ่น

๔. ผู้ได้รับใบรับรองต้องแสดงใบรับรองฉบับนี้ไว้ในที่เปิดเผยและเห็นได้ง่าย ณ อาคารนั้น

ใช้เพื่อประกอบเอกสารการจัดทำรายงาน EIA ของนิคมอุตสาหกรรม เขตอุตสาหกรรม รอบ กอ. ๒๕๖๓

## ภาคผนวก ค3

หนังสือสำคัญการจดทะเบียนอาคารชุด (อ.ช.10)







## หนังสือสำคัญการจดทะเบียนอาคารชุด

สำนักงานที่ดินกรุงเทพมหานคร สาขาจตุจักร

วันที่ ๒๑ เดือน กุมภาพันธ์ พ.ศ. ๒๕๖๕

หนังสือนี้ออกให้เพื่อแสดงว่าพนักงานเจ้าหน้าที่ได้รับจดทะเบียนอาคารชุดตามพระราชบัญญัติอาคารชุด พ.ศ. ๒๕๒๒ ตามคำขอของผู้มีกรรมสิทธิ์ในที่ดินและอาคาร ชื่อ บริษัท แกรนด์ ยูนิค ดีเวลล็อปเม้นท์ จำกัด ทะเบียนเลขที่ ๒/๒๕๖๕ วันที่ ๒๑ เดือน กุมภาพันธ์ พ.ศ. ๒๕๖๕ โดยมีรายการดังนี้

๑. ชื่ออาคารชุด " เคนนิม จตุจักร "

๒. โฉนดที่ดินเลขที่ ๑๐๕๗, ๒๕๖๒๑, ๒๕๖๒๒, ๒๕๖๒๓, ๒๕๖๒๔, ๓๕๔๘๑, ๓๕๔๘๔, ๓๕๔๘๕, ๓๕๔๘๖, ๓๕๔๘๗, ๓๕๖๐๒, ๓๕๖๐๓, ๓๕๖๐๔, ๓๕๖๐๕, ๓๕๖๐๖, ๔๑๓๑๐ ตำบล/แขวง จอมพล, ลาดยาว (บางซื่อฝั่งเหนือ) อำเภอ/เขต จตุจักร, บางเขน (บางซื่อ) จังหวัด กรุงเทพมหานคร

๓. จำนวนอาคาร ๕ หลัง

๔. จำนวนห้องชุด ๑,๘๑๗ ห้องชุด

๕. บันทึกรายละเอียด

ทรัพย์สินส่วนกลางตามรายละเอียดเอกสารแนบท้าย อ.ช. ๑๐

### ๖. ทรัพย์สินส่วนบุคคล

ห้องชุดเพื่อพักอาศัย จำนวน ๑,๘๑๗ ห้องชุด

ห้องชุดเพื่อประกอบการค้า จำนวน ๕ ห้องชุด

ที่ดินธรณีส่วนบุคคล จำนวน - คัน

อื่น ๆ -



ลงชื่อ ..... พนักงานเจ้าหน้าที่

(นางพวงเพชร ทัดกู)

เจ้าพนักงานที่ดินกรุงเทพมหานคร สาขาจตุจักร

**เอกสารแนบท้าย อ.ช.๑๐ (๑)**  
**รายการแสดงละเอียดทรัพย์สินส่วนกลาง**  
**อาคารชุด เคนิม จตุจักร**

**ทรัพย์สินส่วนกลาง ได้แก่**

๑. ที่ดินที่ตั้งโครงการอาคารชุด เคนิม จตุจักร ตั้งอยู่โฉนด ๑๐๕๗, ๒๕๖๒๑, ๒๕๖๒๒, ๒๕๖๒๓, ๒๕๖๒๔, ๒๕๕๘๑, ๒๕๕๘๔, ๒๕๕๘๕, ๒๕๕๘๖, ๒๕๕๘๗, ๒๕๖๐๒, ๒๕๖๐๓, ๒๕๖๐๔, ๒๕๖๐๕, ๒๕๖๐๖ และ ๔๑๓๑๐ ตำบลจอมพล, ลาดยาว (บางซื่อฝั่งเหนือ) อำเภอจตุจักร, บางเขน (บางซื่อ) จังหวัดกรุงเทพมหานคร พื้นที่โครงการ ๙ ไร่ ๐ งาน ๑.๖ ตารางวา
๒. โครงสร้างและสิ่งก่อสร้าง เพื่อความมั่นคงแข็งแรงของตัวอาคารชุด
  - เสาค้ำ ฐานราก เสาคาน พื้น
๓. อาคารชุดโครงการ เคนิม จตุจักร ซึ่งประกอบด้วยอาคารชุดพักอาศัย
  - อาคาร เอ มีความสูงจำนวน ๓๗ ชั้น ห้องชุดพักอาศัย จำนวน ๖๙๔ ห้อง ที่จอดรถ จำนวน ๓๓ คัน
  - อาคาร บี มีความสูงจำนวน ๒๒ ชั้น ห้องชุดพักอาศัย จำนวน ๓๘๘ ห้อง ที่จอดรถ จำนวน ๓๙๒ คัน
  - อาคาร ซี มีความสูงจำนวน ๓๓ ชั้น ห้องชุดพักอาศัย จำนวน ๗๓๐ ห้อง ที่จอดรถ จำนวน ๑ คัน
  - อาคาร ดี มีความสูงจำนวน ๑๐ ชั้น ชั้นลอย ๑ ชั้น ห้องชุดพาร์เคีย จำนวน ๔ ห้อง ที่จอดรถ จำนวน ๔๕๘ คัน
  - ทางเดินเชื่อมอาคาร ๓ แห่ง
๔. สำนักงานนิติบุคคล ตั้งอยู่เลขที่ ๕๔ ชั้น ๑ ซอยร่วมศิริมิตร แขวงจอมพล เขตจตุจักร กรุงเทพมหานคร
๕. ส่วนของอาคาร ระบบเครื่องมือ เครื่องใช้ และอุปกรณ์ที่มีไว้เพื่อใช้หรือเพื่อประโยชน์ร่วมกัน  
ทรัพย์สินส่วนกลางบริเวณ อาคาร เอ ชั้น ๑ ประกอบด้วย
  - รั้วรอบโครงการ
  - สวนพื้นที่สีเขียว
  - ที่จอดรถ
  - ห้องเครื่องปั๊มน้ำ
  - ถังเก็บน้ำสำรอง
  - ห้องเครื่องไฟฟ้า
  - ห้อง Generator
  - ห้องควบคุมงานระบบ
  - โถงต้อนรับ
  - ห้องสำนักงานนิติบุคคล
  - ห้องน้ำส่วนสำนักงานนิติบุคคล
  - ห้องพักขยะเปียก, ขยะแห้ง
  - ห้องน้ำส่วนกลาง (ชาย)
  - ห้องน้ำส่วนกลาง (หญิง)
  - ห้องน้ำคนพิการ
  - ห้องจดหมาย

- ห้องซักรีด
- ห้องเก็บของ
- ห้องเก็บรถเข็น
- ป้อม รปภ.

ทรัพย์สินส่วนกลางบริเวณ อาคาร เอ ชั้น ๘ ประกอบด้วย

- ห้องประชุมและห้องทำงาน

ทรัพย์สินส่วนกลางบริเวณ อาคาร เอ ชั้น ๒๑ ประกอบด้วย

- พื้นที่ปลูกหญ้า

ทรัพย์สินส่วนกลางบริเวณ อาคาร เอ ชั้น ๒๕ ประกอบด้วย

- พื้นที่ปลูกหญ้า

ทรัพย์สินส่วนกลางบริเวณ อาคาร เอ ชั้น ๓๑ ประกอบด้วย

- พื้นที่ปลูกหญ้า

ทรัพย์สินส่วนกลางบริเวณ อาคาร เอ ชั้น ๓๗ ประกอบด้วย

- พื้นที่ปลูกหญ้า

ทรัพย์สินส่วนกลางบริเวณ อาคาร เอ ชั้น ดาดฟ้า ประกอบด้วย

- พื้นที่ปลูกหญ้า
- พื้นที่หนีไฟทางอากาศ

ทรัพย์สินส่วนกลางบริเวณ อาคาร เอ ชั้น ห้องเครื่อง ประกอบด้วย

- ห้องเครื่องลิฟต์โดยสาร
- ห้องเครื่องปั้มน้ำ

ทรัพย์สินส่วนกลางบริเวณ อาคาร เอ ชั้น หลังคา ประกอบด้วย

- ห้องเครื่องลิฟต์ดับเพลิง
- ถังเก็บน้ำสำรอง

ทรัพย์สินส่วนกลางบริเวณ อาคาร เอ ชั้น ๑ ประกอบด้วย

- รั้วรอบโครงการ
- สวนพื้นที่สีเขียว
- ที่จอดรถยนต์และรถจักรยานยนต์
- ห้องเครื่องปั้มน้ำ
- ถังเก็บน้ำสำรอง
- ห้องเครื่องไฟฟ้า
- ห้อง Generator
- ห้องขยะรวม ๓ อาคาร
- โถงต้อนรับ
- โถงพักคอย
- ห้องน้ำส่วนกลาง (ชาย)
- ห้องน้ำส่วนกลาง (หญิง)
- ห้องน้ำคนพิการ

ห้องจดหมาย...

- ห้องจดหมาย
- ห้องซักกรีด
- ห้องเก็บของ
- ห้องเก็บรถเข็น
- ห้องแม่บ้าน
- ห้องน้ำแม่บ้าน
- บ่อน้ำพุ
- ห้องเครื่องปั้มน้ำบ่อน้ำพุ
- ป้อม รปภ.

ทรัพย์สินส่วนกลางบริเวณ อาคาร บี ชั้นลอย ถึง ชั้น ๖ ประกอบด้วย

- ที่จอดรถยนต์
- Surge Tank
- ห้องเครื่องปั้มน้ำส่วนสรวายน้ำ

ทรัพย์สินส่วนกลางบริเวณ อาคาร บี ชั้น ๗ ประกอบด้วย

- สวนพื้นที่สีเขียว
- สรวายน้ำ
- สรวายน้ำเด็ก
- ห้องดูหนัง
- ห้องพักผ่อน
- ห้องน้ำส่วนกลาง (ชาย)
- ห้องน้ำส่วนกลาง (หญิง)
- ห้องน้ำคนพิการ

ทรัพย์สินส่วนกลางบริเวณ อาคาร บี ชั้น ๑๗ ประกอบด้วย

- พื้นที่ปลูกหญ้า

ทรัพย์สินส่วนกลางบริเวณ อาคาร บี ชั้น ๒๐ ประกอบด้วย

- พื้นที่ปลูกหญ้า

ทรัพย์สินส่วนกลางบริเวณ อาคาร บี ชั้น ดาดฟ้า ประกอบด้วย

- พื้นที่ปลูกหญ้า
- พื้นที่หนีไฟทางอากาศ

ทรัพย์สินส่วนกลางบริเวณ อาคาร บี ชั้น ห้องเครื่อง ประกอบด้วย

- ห้องเครื่องลิฟท์โดยสาร
- ห้องเครื่องปั้มน้ำ

ทรัพย์สินส่วนกลางบริเวณ อาคาร บี ชั้น หลังคา ประกอบด้วย

- ห้องเครื่องลิฟท์ดับเพลิง
- ถังเก็บน้ำสำรอง

ทรัพย์สินส่วนกลางบริเวณ อาคาร ซี ชั้น ๑ ประกอบด้วย

- รั้วรอบโครงการ

สวนพื้นที่สีเขียว...

- สวนพื้นที่สีเขียว
- ห้องเครื่องไฟฟ้า
- ห้อง Generator
- โถงต้อนรับ
- ห้องพักขยะเปียก, ขยะแห้ง
- ห้องน้ำส่วนกลาง (ชาย)
- ห้องน้ำส่วนกลาง (หญิง)
- ห้องน้ำคนพิการ
- ห้องจดหมาย
- ห้องซักกรีด
- ห้องเก็บของ
- ห้องเก็บรถเข็น

ทรัพย์สินส่วนกลางบริเวณ อาคาร ซี ชั้น ๗ ประกอบด้วย

- โถงพักคอย

ทรัพย์สินส่วนกลางบริเวณ อาคาร ซี ชั้น ๘ ประกอบด้วย

- โถงต้อนรับ
- ห้องเตรียมอาหารและห้องอาหาร

ทรัพย์สินส่วนกลางบริเวณ อาคาร ซี ชั้น ๓๐ ประกอบด้วย

- พื้นที่ปลูกหญ้า

ทรัพย์สินส่วนกลางบริเวณ อาคาร ซี ชั้น ดาดฟ้า ประกอบด้วย

- พื้นที่ปลูกหญ้า
- พื้นที่หนีไฟทางอากาศ

ทรัพย์สินส่วนกลางบริเวณ อาคาร ซี ชั้น ดาดฟ้า ประกอบด้วย

- พื้นที่ปลูกหญ้า
- พื้นที่หนีไฟทางอากาศ

ทรัพย์สินส่วนกลางบริเวณ อาคาร ซี ชั้น ห้องเครื่อง ประกอบด้วย

- ห้องเครื่องลิฟต์โดยสาร
- ห้องเครื่องปั๊มน้ำ

ทรัพย์สินส่วนกลางบริเวณ อาคาร ซี ชั้น หลังคา ประกอบด้วย

- ห้องเครื่องลิฟต์ดับเพลิง
- ถังเก็บน้ำสำรอง

ทรัพย์สินส่วนกลางบริเวณ อาคาร ดี ชั้น ๑ ประกอบด้วย

- รั้วรอบโครงการ
- สวนพื้นที่สีเขียว
- ห้องเครื่องปั๊มน้ำ
- ถังเก็บน้ำสำรอง

ทรัพย์สินส่วนกลางบริเวณ อาคาร ดี ชั้น ๒ ถึง ชั้น ๘ ประกอบด้วย

- ที่จอดรถยนต์

ทรัพย์สินส่วนกลางบริเวณ อาคาร ดี ชั้น ๙ ประกอบด้วย

- ที่จอดรถยนต์
- Surge Tank
- ห้องเครื่องปั๊มน้ำส่วนสรวายน้ำ

ทรัพย์สินส่วนกลางบริเวณ อาคาร ดี ชั้น ๑๐ ประกอบด้วย

- สวนพื้นที่สีเขียว
- สรวายน้ำ
- ห้องออกกำลังกาย
- ห้องชาน้ำ ชาย / หญิง
- ห้องสตีม ชาย / หญิง
- ห้องน้ำส่วนกลาง (ชาย)
- ห้องน้ำส่วนกลาง (หญิง)
- ห้องน้ำคนพิการ
- ห้องอัดอากาศ

ทรัพย์สินส่วนกลางบริเวณ อาคาร ดี ชั้นลอย ประกอบด้วย

- ห้องออกกำลังกาย

ทรัพย์สินส่วนกลางบริเวณ อาคาร ดี ชั้นดาดฟ้า ประกอบด้วย

- สวนพื้นที่สีเขียว
- พื้นที่หนีไฟทางอากาศ

ทรัพย์สินส่วนกลางอื่นๆ

- ลิฟต์โดยสาร อาคาร เอ ๔ ตัว / อาคาร บี ๓ ตัว ส่วนชั้นลานจอด ๒ ตัว / อาคาร ซี ๔ ตัว / อาคาร ดี ๒ ตัว
- ลิฟต์ดับเพลิง อาคาร เอ ๑ ตัว / อาคาร บี ๑ ตัว / อาคาร ซี ๑ ตัว
- ที่จอดรถยนต์ จำนวน ๘๘๔ คัน
- ที่จอดรถจักรยานยนต์ ๒๖ คัน
- บันไดหนีไฟ อาคาร เอ ๒ จุด / อาคาร บี ๒ จุด / อาคาร ซี ๒ จุด / อาคาร ดี ๒ จุด
- ห้องขยะ ประจำชั้น
- สายล่อฟ้าพร้อมอุปกรณ์บนชั้นดาดฟ้า
- ระบบไฟฟ้าส่วนกลางพร้อมอุปกรณ์
- ระบบบำบัดน้ำเสียพร้อมอุปกรณ์
- ระบบสุขาภิบาลส่วนกลางพร้อมอุปกรณ์
- ระบบเตือนป้องกันอัคคีภัยของอาคารพร้อมอุปกรณ์, ตู้ดับเพลิง, ถังดับเพลิงทุกชั้น
- ระบบสายอากาศโทรทัศน์ , งานรับสัญญาณดาวเทียม
- ระบบรักษาความปลอดภัยส่วนกลางของอาคารพร้อมอุปกรณ์ เช่น ประตูศัลยกรรม, ระบบโทรทัศน์, วงจรปิด

๖. ทรัพย์สินอื่นที่เป็นกรรมสิทธิ์หรือสิทธิของนิติบุคคลอาคารชุด ที่มีไว้เพื่อประโยชน์ร่วมกันของเจ้าของร่วม  
ทรัพย์สินส่วนกลางของอาคารชุดที่จะจัดให้มีขึ้นภายหลัง เพื่อประโยชน์แก่เจ้าของร่วมทุกคน



## ภาคผนวก ค4

เอกสารการจดทะเบียนอาคารชุด (อ.ช. 1)





## ภาคผนวก ค5

หนังสือสำคัญการจดทะเบียนนิติบุคคลอาคารชุด (อ.ช. 13)





## หนังสือสำคัญการจดทะเบียนนิติบุคคลอาคารชุด

สำนักงานที่ดินกรุงเทพมหานคร สาขาจตุจักร

วันที่...๓...เดือน พฤษภาคม...พ.ศ. ๒๕๖๕

หนังสือสำคัญฉบับนี้ออกให้เพื่อแสดงว่า พนักงานเจ้าหน้าที่ได้จดทะเบียนนิติบุคคลอาคารชุด  
ตามพระราชบัญญัติอาคารชุด พ.ศ. ๒๕๒๒ ทะเบียนเลขที่...๒/๒๕๖๕  
เมื่อวันที่...๓...เดือน พฤษภาคม พ.ศ. ๒๕๖๕ โดยมีรายการดังนี้

๑. ชื่อนิติบุคคลอาคารชุด...นิติบุคคลอาคารชุด “เดนิม จตุจักร”

๒. มีวัตถุประสงค์นิติบุคคลอาคารชุดเป็นไปตามมาตรา ๓๓ แห่งพระราชบัญญัติอาคารชุด พ.ศ. ๒๕๒๒  
ซึ่งบัญญัติว่าเพื่อจัดการและดูแลรักษาทรัพย์สินส่วนกลางและให้มีอำนาจการทำการใดๆ เพื่อประโยชน์ตามวัตถุประสงค์ดังกล่าว  
ทั้งนี้ ตามมติของเจ้าของร่วมภายใต้บังคับแห่งพระราชบัญญัตินี้ และตามข้อบังคับนิติบุคคลอาคารชุด  
“เดนิม จตุจักร”

๓. ที่ตั้งสำนักงานอยู่ที่ บ้านเลขที่...๕๕ หมู่ที่... ถนน...  
ตรอก/ซอย...ร่วมศิริมิตร ตำบล/แขวง...จอมพล อำเภอ/เขต...จตุจักร  
จังหวัด กรุงเทพมหานคร รหัสไปรษณีย์ ๑๐๙๐๐ โทรศัพท์...

ลงชื่อ...พนักงานเจ้าหน้าที่  
(นางพวงเพชร ทัดภู)  
เจ้าพนักงานที่ดินกรุงเทพมหานคร สาขาจตุจักร



## ภาคผนวก ค6

เอกสารคู่มือพักอาศัย เดนิม จตุจักร



ใช้เพื่อประกอบเอกสารการจัดทำรายงาน EIA ของนิคมอุตสาหกรรม เดนิม จตุจักร รอบ ก.ค.-ธ.ค. 65 เท่านั้น

# DENiM

JATUJAK

คู่มือพักอาศัย เดนิม จตุจักร



ใช้ประกอบเอกสารจัดทรางาน EIA ของนิติอาคารชุด โครงการ เดิม จตุจักร รอบ ก.ค.-ธ.ค. 65 เท่านั้น

## สารบัญ

สารจากผู้บริหาร	1	การบริการต่างๆ ของนิติบุคคลอาคารชุด	21
บทนำ	2	• การรักษาความปลอดภัย	21
ข้อมูลโครงการ	3	• การรักษาความสะอาด	21
สิ่งอำนวยความสะดวกภายในอาคาร	4	• การบริการกำจัดแมลง	22
ห้องจดหมาย (Mail Room)	5	• การบริการบำรุงรักษาสวนหย่อมและภูมิทัศน์	22
สระว่ายน้ำ	6	• การบริการซ่อมบำรุง	22
ห้องออกกำลังกาย	7	• การแจ้งซ่อมภายในห้องชุดหลังโอนกรรมสิทธิ์	22
เซาน้ำ	8	• การบริการจัดส่งไปรษณีย์	22
ห้องอบไอน้ำ	9	การขอหนังสือรับรองการปลอดหนี้	23
Co-Working Space	10	การให้เช่าและผู้เช่า	23
ห้องประชุม	11	การประกันภัย	25
สนามเด็กเล่น	12	การเรียกเก็บและการชำระค่าใช้จ่าย	25
ห้องโยคะ และ พิลาทิส	13	เหตุฉุกเฉินต่างๆ	27
Co – Dining	16	• กรณีเกิดอัคคีภัย	27
Co – Kitchen	16	• กรณีเกิดเหตุแผ่นดินไหว	27
ห้องชมภาพยนตร์	17	• กรณีเกิดเหตุถูกขู่วางระเบิด	28
Bike Simulator (ห้องปั่นจักรยานจำลอง)	18	• กรณีเกิดโรคติดต่อทางเดินหายใจ	28
Social Club	19	การดูแลบำรุงรักษาทรัพย์สินส่วนบุคคลเบื้องต้น	29
Game Room	20	• สุกก้นท์ภายในห้องน้ำ	29
Rhythm Studio	20	• ระบบปรับอากาศ	30
กฎระเบียบการใช้พื้นที่จอดรถ	16	ระเบียบและข้อตกลงการเข้าตกแต่งห้องชุด	31
กฎระเบียบทั่วไปของอาคาร	16	ข้อควรปฏิบัติเพื่อธรรมาภิบาลด้านการอนุรักษ์พลังงาน	36
• ระเบียบการอยู่อาศัยและการใช้ทรัพย์สินส่วนบุคคล	17		
• ระเบียบการอยู่อาศัยและการใช้พื้นที่ส่วนกลาง	18		
• ระเบียบการรักษาความสะอาด และทิ้งขยะ	19		
การใช้ลิฟต์และลิอบบี้	20		
การย้ายเข้า – การย้ายออก	20		
• กฎหมาย	20		

## สารจากผู้บริหาร

เรียน เจ้าของร่วม และผู้พักอาศัยทุกท่าน

โครงการ เดนิม จตุจักร

ในนามผู้บริหาร และพนักงานของบริษัท แกรนด์ ยูนิตี้ ดีเวลลอปเม้นท์ จำกัด โครงการ เดนิม จตุจักร ขอต้อนรับท่านเจ้าของร่วมทุกท่านด้วยความอบอุ่นจากใจ และรู้สึกเป็นเกียรติอย่างยิ่งที่ท่านได้ตัดสินใจซื้อพื้นที่ห้องชุดของอาคารเป็นสถานที่พักอาศัยของท่าน พร้อมความยินดีที่ท่านได้ร่วมเป็นหนึ่งในครอบครัวเดียวกันกับแกรนด์ ยูนิตี้

บริษัท แกรนด์ ยูนิตี้ ดีเวลลอปเม้นท์ จำกัด ได้จัดให้มีผู้บริหารจัดการอาคารอย่างมืออาชีพ เข้ามาดำเนินการบริหารจัดการโครงการ เดนิม จตุจักร พร้อมกันนี้ ตัวแทนฝ่ายบริหารอาคาร ได้จัดทำคู่มือพักอาศัยในอาคาร เพื่อให้ท่านเจ้าของร่วมได้เข้าใจการอยู่ร่วมกันอย่างมีความสุข พร้อมทั้งได้รับความสะดวกสบายและความเป็นระเบียบเรียบร้อยภายในโครงการฯ ทั้งนี้ บริษัทฯ ได้ตระหนักถึงความปลอดภัยในชีวิตและทรัพย์สินของท่านเจ้าของร่วม ผู้พักอาศัย และทรัพย์สินส่วนกลาง เป็นประการสำคัญ

จากที่ได้กล่าวไว้ข้างต้น โครงการ เดนิม จตุจักร ได้ตั้งเป้าหมายที่จะมอบสิ่งที่ดีที่สุดให้กับท่านเจ้าของร่วม และผู้พักอาศัยทุกท่าน โดยหากท่านไม่ได้รับความสะดวกสบายในการอยู่อาศัย หรือมีข้อแนะนำ รวมไปถึงคำติชมต่างๆ ในการให้บริการ โปรดแจ้งให้ฝ่ายบริหารอาคาร โดยบริษัท เซนเซส พร็อพเพอร์ตี้ แมเนจเม้นท์ จำกัด รับทราบได้ที่หมายเลขโทรศัพท์ 02-090-2854-57 บริษัทฯ พ่อน้อมรับคำติชมต่างๆ ของท่านเจ้าของร่วม/ผู้พักอาศัย และจะนำไปดำเนินการด้วยความเต็มใจอย่างยิ่ง

ขอแสดงความนับถือ

ปัฐวิน วงศ์เสถียร

ในนามบริษัท บริษัท แกรนด์ ยูนิตี้ ดีเวลลอปเม้นท์ จำกัด

## บทนำ

บริษัท เซนเซส พร็อพเพอร์ตี้ แมเนจเม้นท์ จำกัด ในฐานะผู้บริหารโครงการ เดนิม จตุจักร ขอต้อนรับเจ้าของร่วม/ผู้พักอาศัยทุกท่านด้วยความยินดี และมุ่งมั่นให้บริการด้วยความจริงใจ ที่จะอำนวยความสะดวกให้กับเจ้าของร่วม/ผู้พักอาศัย เพื่อความเป็นระเบียบเรียบร้อยของโครงการฯ อย่างเต็มความสามารถ

ทั้งนี้ เพื่อประโยชน์ในการใช้บริการของอาคารได้อย่างเต็มประสิทธิภาพเสริมสร้างความเข้าใจในการพักอาศัยร่วมกันของเจ้าของร่วม/ผู้พักอาศัย และรักษามาตรฐานอาคารพักอาศัยที่ดีที่สุดในกรุงเทพมหานคร ฝ่ายบริหารอาคาร จึงได้จัดวางหลักเกณฑ์ระเบียบการเข้าพักอาศัยที่เป็นมาตรฐานขึ้นให้สอดคล้องกับอาคาร จึงได้รวบรวมสาระสำคัญรายละเอียดต่างๆ เกี่ยวกับระเบียบปฏิบัติในการใช้พื้นที่ การดูแลรักษาและการใช้ทรัพยากรส่วนกลาง การใช้บริการสิ่งอำนวยความสะดวกของอาคาร รวมถึงข้อปฏิบัติการจัดเก็บเหตุดูเงินเบื้องต้นของเจ้าของร่วม/ผู้พักอาศัย

คู่มือฉบับนี้ จะเป็นบรรทัดฐานของการบริหารจัดการอาคารชุดให้เกิดประสิทธิภาพสูงสุด ในการพักอาศัยร่วมกันอย่างมีความสุขในโครงการ เดนิม จตุจักร อย่างไรก็ตาม ระเบียบและข้อกำหนดต่างๆ ที่ปรากฏในเอกสารคู่มือฉบับนี้ อาจมีการปรับปรุงเปลี่ยนแปลงแก้ไขได้ตามความเหมาะสมในอนาคต และโปรดศึกษารายละเอียดในคู่มือฉบับนี้ พร้อมอธิบายรายละเอียดต่างๆ ให้กับสมาชิกในครอบครัวของท่านให้ทราบโดยทั่วกัน หากมีข้อสงสัยหรือประสงค์จะทราบข้อมูลเพิ่มเติมประการใด กรุณาติดต่อฝ่ายบริหารอาคารได้ที่หมายเลขโทรศัพท์ 02-090-2854-5

ฝ่ายจัดการอาคาร  
นิติบุคคลอาคารชุด เดนิม จตุจักร

# ข้อมูลโครงการ

เจ้าของโครงการ	บริษัท แกรนด์ ยูนิค ดีเวลลอปเม้นท์ จำกัด
ที่ตั้งโครงการ	ถนนวิภาวดี - รังสิต ซอย 3 เขตจตุจักร
ลักษณะโครงการ	อาคารพักอาศัย A 37 ชั้น 1 อาคาร อาคารพักอาศัย B 22 ชั้น 1 อาคาร อาคารพักอาศัย C 33 ชั้น 1 อาคาร อาคารจอดรถ 10 ชั้น 1 อาคาร
จำนวนยูนิต	ห้องชุดพักอาศัย 1,813 ยูนิต ร้านค้า 4 ยูนิต
พื้นที่โครงการ	9-0-1.60 ไร่

## ประเภทห้องชุด

STUDIO	22.50 ตารางเมตร
ONE BED	27.00 ตารางเมตร
ONE BED PLUS	32.50 ตารางเมตร
ONE BED PLUS CORNER	33.50 ตารางเมตร
TWO BED	50.50 ตารางเมตร

## สิ่งอำนวยความสะดวก

ห้องจดหมาย (Mail Room)  
สระว่ายน้ำ  
ห้องออกกำลังกาย  
ห้องซักรีด  
ห้องอบไอน้ำ  
Co-Working Space  
ห้องประชุม  
สนามเด็กเล่น  
ห้องโยคะและ พายัก  
Co - Dining  
Co-Kitchen  
ห้องชมภาพยนตร์  
Bike Simulator (ห้องปั่นจักรยานจำลอง)  
Social Club  
Game Room  
Rhythm Studio

---

## ระเบียบทั่วไปในการใช้สิ่งอำนวยความสะดวกในอาคารชุด มีดังนี้

---

1. สิ่งอำนวยความสะดวกภายในอาคารชุด ให้สิทธิในการใช้เฉพาะเจ้าของร่วม/ผู้พักอาศัย สมาชิกในครอบครัว ภายในอาคารชุดเท่านั้น
2. ในกรณีแขกของเจ้าของร่วมมีความประสงค์จะใช้สิ่งอำนวยความสะดวกของอาคารชุด เจ้าของร่วมจะต้องแจ้งให้ทราบถึงกฎระเบียบที่ได้ตกลงกัน ระหว่างฝ่ายบริหารอาคารและเจ้าของร่วมให้แขกได้รับทราบก่อนใช้บริการทุกครั้ง
3. ในกรณีเด็กที่มีอายุต่ำกว่า 12 ปี ต้องการสิ่งอำนวยความสะดวก จะต้องเป็นผู้ปกครองหรือผู้ดูแลควบคุมในการใช้ตลอดเวลา
4. ควรระมัดระวังการใช้เสียงให้อยู่ในระดับที่เหมาะสม ทั้งนี้เพื่อหลีกเลี่ยงการรบกวนบุคคลอื่นๆ ที่ใช้สิ่งอำนวยความสะดวกข้างเคียง
5. ไม่อนุญาตให้เล่นฟุตบอล โรลเลอร์สเก็ต โรลเลอร์เบลด และสเก็ตบอร์ด ภายในสนามหญ้า ห้องออกกำลังกาย และพื้นที่ส่วนกลาง
6. ให้ร่วมกันรักษาความสะอาด ในการใช้สิ่งอำนวยความสะดวกทั้งก่อนและหลังการใช้บริการ
7. การให้บริการใช้สิ่งอำนวยความสะดวกต่างๆ จะเปิดบริการทุกวัน ตามเวลาที่กำหนด เว้นแต่ในกรณีบำรุงรักษาหรือซ่อมแซม
8. ฝ่ายบริหารอาคาร จะไม่รับผิดชอบต่อความเสียหาย สูญหายใดๆ ของทรัพย์สินของบุคคลใดๆ อันเกิดจากการใช้สิ่งอำนวยความสะดวก รวมทั้งกรณีการบาดเจ็บหรือเสียชีวิต อันเนื่องมาจากการใช้สิ่งอำนวยความสะดวกนั้นๆ
9. ห้ามดัดแปลง หรือ เคลื่อนย้ายอุปกรณ์โดยไม่ได้รับอนุญาต หรือกระทำการรบกวนก่อให้เกิดความเสียหายต่ออุปกรณ์
10. ฝ่ายบริหารอาคาร ขอสงวนสิทธิ์ในการเปลี่ยนแปลง กฎ ระเบียบ ในการใช้สิ่งอำนวยความสะดวก ในกรณีมีเหตุอันจำเป็น โดยจะแจ้งเป็นหนังสือให้เจ้าของร่วม/ผู้พักอาศัย ทราบล่วงหน้า

ใช้เพื่อประกอบเอกสารการจัดทำรายงาน EIA ของนิคมอุตสาหกรรม EIA ของนิคมอุตสาหกรรม 65 เท่านั้น



## ห้องจดหมาย

### ระเบียบการใช้บริการห้องจดหมาย

1. ทุกห้องชุดจะมีตู้จดหมายห้องชุดละ 1 ตู้ ระบุเลขที่ห้องชุด โดยติดตั้งอยู่บริเวณชั้น G อาคาร.....
2. เจ้าของห้องชุดจะได้รับกุญแจตู้จดหมายจำนวน 1 ดอก เมื่อโอนกรรมสิทธิ์ห้องชุดเป็นที่เรียบร้อยแล้ว ในกรณีที่กุญแจสูญหายเจ้าของห้องชุดต้องแจ้งขอเปลี่ยนกุญแจใหม่ที่ฝ่ายบริหารอาคาร ห้ามดำเนินการใดๆ ก่อนได้รับอนุญาต
3. ฝ่ายบริหารอาคาร จะจัดส่งจดหมายและเอกสารอื่นๆ ไว้ในตู้จดหมายของเจ้าของร่วม/ผู้พักอาศัยเท่านั้น
4. ในกรณีจดหมายลงทะเบียนหรือพัสดุภัณฑ์ ฝ่ายบริหารอาคาร จะดำเนินการติดต่อกับเจ้าของร่วม/ผู้พักอาศัย เพื่อให้มารับจากสำนักงานนิติบุคคล และลงนามรับจดหมายหรือพัสดุภัณฑ์ดังกล่าว
5. ในกรณีจดหมายหรือสิ่งพิมพ์ต่างๆ ที่อยู่ในตู้จดหมายมีจำนวนมากจนไม่สามารถบรรจุลงไปได้อีก ฝ่ายบริหารอาคาร จะเก็บรักษาเอกสารดังกล่าวไว้ให้เจ้าของร่วม/ผู้พักอาศัยเป็นเวลา 1 เดือน และหากไม่มีผู้รับ ฝ่ายบริหารอาคาร จะดำเนินการส่งกลับคืนให้กับผู้ส่งต่อไป
6. ฝ่ายบริหารอาคารจะไม่รับผิดชอบต่อการสูญหายของจดหมาย พัสดุภัณฑ์ หรือสิ่งพิมพ์ต่างๆ อันเนื่องจากการที่ฝ่ายบริหารอาคารได้รับแทนที่
7. กรุณาอย่าทิ้งตู้จดหมาย หากตรวจพบเจ้าของร่วมจะต้องชดเชยค่าเสียหายที่เกิดขึ้นตามมูลค่าจริง
8. ในกรณีที่ไม่มีหมายศาล ส่งเจ้าของร่วม/ผู้พักอาศัย และหากไม่สามารถติดต่อเจ้าของร่วม/ผู้พักอาศัย หรือผู้มีรายชื่อได้ ฝ่ายบริหารอาคารจะไม่เซ็นรับเอกสารดังกล่าว
9. ฝ่ายบริหารอาคาร ขอสงวนสิทธิ์ในการแก้ไข หรือเปลี่ยนแปลงระเบียบนี้และจะแจ้งให้ทราบโดยการปิดประกาศ

## สระว่ายน้ำ

### ระเบียบการใช้สระว่ายน้ำ

1. สระว่ายน้ำ เปิดให้บริการทุกวัน ระหว่างเวลา 06:00 น. – 22:00 น.
2. ผู้มีสิทธิใช้บริการสระว่ายน้ำ
  - 2.1 เจ้าของร่วม/ผู้พักอาศัย และสมาชิกในครอบครัวเท่านั้น
  - 2.2 พนักงานเจ้าของร่วมหรือผู้พักอาศัย เมื่อมาใช้บริการพร้อมกับเจ้าของร่วมหรือผู้พักอาศัยเท่านั้น โดยฝ่ายบริหารอาคาร จะเป็นผู้รักษาสีสิทธิ์ในการจำกัดจำนวนแขกที่ได้รับอนุญาตให้ใช้บริการ ในกรณีที่มีการใช้หนาแน่น
  - 2.3 เด็กที่อายุต่ำกว่า 12 ปี ต้องมีผู้ปกครองหรือผู้ดูแลควบคุมอย่างใกล้ชิดตลอดเวลา
3. พนักงานหรือลูกจ้าง ของเจ้าของร่วม/ผู้พักอาศัย จะไม่ได้รับอนุญาตให้ใช้บริการ
4. ห้ามนำอุปกรณ์อิเล็กทรอนิกส์ เช่น วิทยุ โทรศัพท์ คอมพิวเตอร์พกพา เครื่องบันทึกเสียง และอุปกรณ์เครื่องเสียงต่าง ๆ เข้าในบริเวณสระว่ายน้ำ
5. ไม่อนุญาตให้เล่นเกมที่ใช้ลูกบอล (ไปโล่น้ำ แอนด์บอล ฯลฯ) บริเวณโดยรอบของสระว่ายน้ำ
6. ห้ามขว้างขว้างหรือสอยสิ่งของลงในสระว่ายน้ำ
7. ห้ามสวมใส่รองเท้าเข้ามาในบริเวณสระว่ายน้ำ
8. ห้ามนำอาหาร เครื่องดื่มที่มีแอลกอฮอล์ มารับประทานในบริเวณโดยรอบสระว่ายน้ำ
9. ห้ามนำสัตว์เลี้ยงเข้ามาในบริเวณสระว่ายน้ำโดยเด็ดขาด
10. ห้ามสูบบุหรี่ เสพสิ่งเสพติด บริเวณสระว่ายน้ำ
11. การใช้บริการสระว่ายน้ำ เป็นความสมัครใจของผู้ใช้บริการเอง ฝ่ายบริหารอาคารจะไม่รับผิดชอบต่ออุบัติเหตุหรือความบาดเจ็บใดๆ ในชีวิตและทรัพย์สินไม่ว่าจะเป็นเจ้าของร่วม/ผู้พักอาศัย สมาชิกหรือแขกของเจ้าของร่วมหรือผู้พักอาศัยหรืออื่นๆ ที่เกิดขึ้นโดยตรงหรือโดยอ้อม
12. ผู้ใช้บริการจะต้องปฏิบัติตามกฎระเบียบที่ประกาศโดยฝ่ายบริหารอาคาร
13. ฝ่ายบริหารอาคาร ขอสงวนสิทธิ์ที่จะห้ามและระงับการใช้บริการของบุคคลที่ไม่ปฏิบัติตามกฎระเบียบที่กำหนดไว้

### ข้อปฏิบัติของผู้ใช้สระว่ายน้ำ มีดังนี้

1. สวมใส่ชุดว่ายน้ำที่เหมาะสมทุกครั้งก่อนลงสระว่ายน้ำ
2. ใช้โลชั่นกันแดดในปริมาณที่พอเหมาะ
3. ควรอาบน้ำทุกครั้งก่อนลงสระว่ายน้ำ
4. ใช้อุปกรณ์ช่วยชีวิตในเวลาฉุกเฉินเท่านั้น

### ข้อห้ามในการใช้สระว่ายน้ำ มีดังนี้

1. ใช้บริการสระว่ายน้ำในขณะที่เจ็บป่วยด้วยโรคที่สามารถติดต่อได้
2. ทำสิ่งที่เป็นภัย กีดขวาง ไม่สะดวก หรือกวนใจกับบุคคลใดๆ ในขณะที่อยู่บริเวณสระน้ำ
3. ทิ้งวัสดุเหลือใช้ เช่น กระดาษ ขยะ ลงในสระว่ายน้ำ

### ข้อกำหนดการใช้บริการ

1. การใช้บริการเป็นไปตามหลักการมาก่อนมีสิทธิ์ก่อน
2. ฝ่ายบริหารอาคาร จะเป็นผู้รักษาสีสิทธิ์ในการจำกัดจำนวนแขกที่ได้รับอนุญาตให้ใช้บริการ กรณีมีผู้มาใช้บริการมากเกินไป
3. ใช้พื้นที่บริการด้วยความสงบเรียบร้อย ไม่ละเมิดสิทธิส่วนบุคคลของผู้อื่น
4. ห้ามใช้ในวัตถุประสงค์เพื่อการค้าและพาณิชย์
5. ฝ่ายบริหารอาคาร หรือบุคคลที่ได้รับมอบหมาย สามารถสงวนสิทธิ์ไม่อนุญาตให้บุคคลใดที่ไม่ปฏิบัติตามระเบียบดังกล่าวข้างต้น ใช้บริการสระว่ายน้ำ

## ห้องออกกำลังกาย

### ระเบียบการใช้ห้องออกกำลังกาย

1. ห้องออกกำลังกาย เปิดให้บริการทุกวัน ระหว่างเวลา 06:00 น. – 22:00 น.
2. เจ้าของร่วมหรือผู้พักอาศัย จะต้องลงทะเบียนการจองล่วงหน้า
3. ผู้มีสิทธิใช้ห้องออกกำลังกาย
  - 3.1 เจ้าของร่วม/ผู้พักอาศัย และสมาชิกในครอบครัวเท่านั้น
  - 3.2 แยกของเจ้าของร่วมหรือผู้พักอาศัย เมื่อมาใช้บริการพร้อมกับเจ้าของร่วมหรือผู้พักอาศัยเท่านั้น
  - 3.3 ฝ่ายบริหารอาคาร จะเป็นผู้รักษาสีสิทธิ์ในการจำกัดจำนวนแขกที่ได้รับอนุญาตให้ใช้บริการ หากอุปกรณ์ออกกำลังกาย มีผู้มาใช้บริการมากเกินไป
  - 3.4 เด็กที่อายุต่ำกว่า 12 ปี ต้องมีผู้ปกครองหรือผู้ดูแลควบคุมอย่างใกล้ชิดและตลอดเวลา
4. พนักงานหรือลูกจ้าง ของเจ้าของร่วม/ผู้พักอาศัย จะไม่ได้รับอนุญาตให้ใช้บริการ
5. ฝ่ายบริหารอาคารขอแนะนำให้ตรวจสอบสุขภาพก่อนการใช้บริการห้องออกกำลังกาย
6. ผู้ใช้บริการจะต้องสวมใส่ชุดออกกำลังกายที่เหมาะสม รองเท้าที่ใช้สำหรับออกกำลังกาย และจะต้องนำผ้าเช็ดตัวส่วนตัวมาด้วยทุกครั้งในการใช้ห้องออกกำลังกาย
7. ก่อนใช้อุปกรณ์ออกกำลังกายผู้บริการควรศึกษาคู่มือแนะนำที่จัดไว้ให้
8. หากพบอุปกรณ์ออกกำลังกายที่ไม่สามารถใช้งานได้ หรือพบว่าได้รับความเสียหาย หรือความกรุณาเจ้าของร่วม/ผู้พักอาศัย แจ้งฝ่ายจัดการอาคารทันที
9. ผู้บริการจะต้องปฏิบัติตามคำแนะนำ หรือข้อกำหนดในการใช้อุปกรณ์ออกกำลังกายต่างๆ อย่างเคร่งครัด ภายหลังการใช้อุปกรณ์ออกกำลังกาย ผู้บริการจะต้องจัดเก็บอุปกรณ์ให้อยู่ในสภาพเดิม ตามจุดที่จัดเตรียมไว้ให้ และห้ามเคลื่อนย้ายอุปกรณ์ใดๆ ออกจากห้องออกกำลังกาย
10. ฝ่ายบริหารอาคารมีสิทธิ์กำหนดระยะเวลาในการใช้อุปกรณ์ออกกำลังกาย รวมทั้งกำหนดบทลงโทษในกรณีที่ฝ่าฝืนกฎระเบียบ
11. ห้ามนำสัตว์เลี้ยงเข้ามาในบริเวณห้องออกกำลังกายโดยเด็ดขาด
12. ห้ามรับประทานอาหาร หรือเครื่องดื่มแอลกอฮอล์ ในบริเวณพื้นที่ห้องออกกำลังกาย
13. ผู้บริการต้องปฏิบัติตามกฎระเบียบที่ประกาศโดยฝ่ายบริหารอาคาร
14. การใช้อุปกรณ์ใดๆ ผิดวัตถุประสงค์ในลักษณะที่ก่อให้เกิดความเสียหาย เจ้าของร่วม/ผู้พักอาศัย ที่ใช้บริการในขณะนั้นจะต้องรับผิดชอบ ต่อความเสียหายที่เกิดขึ้นต่อทั้งอุปกรณ์และบุคคลที่ 3
15. ผู้ใช้บริการห้องออกกำลังกายจะต้องใช้อุปกรณ์ด้วยความระมัดระวัง โดยคำนึงถึงความปลอดภัยของตนเอง ฝ่ายบริหารอาคารจะไม่รับผิดชอบต่ออุบัติเหตุ การบาดเจ็บใดๆ หรือการเสียชีวิตที่เกิดขึ้นต่อเจ้าของร่วม/ผู้พักอาศัย และสมาชิกทั้งที่เกิดขึ้นโดยตรงหรือโดยอ้อม หรือที่เกี่ยวข้องกับการใช้ห้องออกกำลังกายหรืออุปกรณ์เครื่องมือ ในบริเวณห้องออกกำลังกาย ไม่ว่าจะเป็นเกิดจากความประมาท เลินเล่อหรือไม่ก็ตาม
16. ต้องไม่รบกวนสมาธิหรือละเมิดสิทธิส่วนบุคคลของผู้อื่นที่ต้องการออกกำลังกาย
17. ห้ามผู้ที่เป็โรคผิวหนังและโรคติดต่อ ใช้ห้องออกกำลังกาย
18. ฝ่ายบริหารอาคารขอสงวนสิทธิ์ในการห้ามบุคคลใดๆ ใช้อุปกรณ์ออกกำลังกาย ไม่ว่าจะเป็นเจ้าของร่วม/ผู้พักอาศัย หรือบุคคลอื่นๆ ซึ่งไม่ปฏิบัติตามระเบียบข้อบังคับ หรือผู้ที่ปฏิบัติตนในลักษณะที่ไม่รับผิดชอบ ไม่สุภาพทั้งกาย วาจา การแต่งกายและการกระทำที่ไม่เหมาะสม

### ระเบียบการใช้ห้องออกกำลังกาย

1. การใช้บริการเป็นไปตามหลักการมาก่อนมีสิทธิ์ก่อน
2. ฝ่ายบริหารอาคาร จะเป็นผู้รักษาสีสิทธิ์ในการจำกัดจำนวนแขกที่ได้รับอนุญาตให้ใช้บริการ กรณีมีผู้มาใช้บริการมากเกินไป
3. ใช้พื้นที่บริการด้วยความสงบเรียบร้อย ไม่ละเมิดสิทธิส่วนบุคคลของผู้อื่น
4. ห้ามใช้ห้องในวัตถุประสงค์เพื่อการค้าและพาณิชย์
5. ฝ่ายจัดการอาคาร หรือบุคคลที่ได้รับมอบหมาย สามารถสงวนสิทธิไม่อนุญาตให้บุคคลใดที่ไม่ปฏิบัติตามระเบียบดังกล่าวข้างต้นใช้บริการห้องออกกำลังกาย

## ห้องเช่าหน้า

### ระเบียบการใช้ห้องเช่าหน้า

1. ห้องเช่าหน้าเปิดให้บริการทุกวัน ระหว่างเวลา 06:00 น. – 22:00 น.
2. บุคคลต่อไปนี้ ห้ามใช้ห้องเช่าหน้าโดยเด็ดขาด
  - 2.1 ผู้ป่วยที่ร่างกายไม่แข็งแรงหรืออยู่ในระหว่างพักฟื้น
  - 2.2 ผู้ป่วยที่เป็นโรคติดต่อทุกชนิด
  - 2.3 ผู้ป่วยที่เป็นโรคความดันโลหิตสูงและโรคหัวใจ
  - 2.4 ผู้ที่ดื่มแอลกอฮอล์ และมีอาการเมึนเมา
3. ผู้มีสิทธิใช้ห้องเช่าหน้า
  - 3.1 เจ้าของร่วม/ผู้พักอาศัย และสมาชิกในครอบครัวเท่านั้น
  - 3.2 แภงของเจ้าของร่วมหรือผู้พักอาศัย เมื่อมาใช้บริการพร้อมกับเจ้าของร่วมหรือผู้พักอาศัยเท่านั้น
  - 3.3 เด็กที่อายุต่ำกว่า 12 ปี โดยมีผู้ปกครองหรือผู้ดูแลควบคุมอย่างใกล้ชิดตลอดเวลา
4. พนักงานหรือ ลูกจ้าง ของเจ้าของร่วม/ผู้พักอาศัย จะไม่ได้รับอนุญาตให้ใช้บริการ
5. ห้ามนำอาหารและเครื่องดื่มทุกชนิด รวมทั้งวัสดุ อุปกรณ์ สมุนไพร ไล่ชั้น และเครื่องบำรุงผิวพรรณทุกชนิด เข้าไปในห้องเช่าหน้าโดยเด็ดขาด
6. ผู้ใช้บริการจะต้องรักษาความสะอาดและโปรดใช้อุปกรณ์ด้วยความสุภาพเรียบร้อย รวมทั้งไม่เป็นการรบกวนผู้อื่น
7. ผู้ใช้บริการต้องใช้อุปกรณ์ของห้องเช่าหน้าตามวิธีการที่ถูกต้อง หากเกิดความเสียหายหรือไม่สะดวก กรุณาแจ้งฝ่ายบริหารอาคารทราบทันที
8. กรณีที่ผู้บริการทำอุปกรณ์ห้องเช่าหน้าเสียหาย ผู้ใช้บริการจะต้องรับผิดชอบชดใช้ค่าเสียหายดังกล่าวตามมูลค่าที่เกิดขึ้นจริง
9. ฝ่ายบริหารอาคารขอสงวนสิทธิ์ไม่รับผิดชอบต่อความเสียหายและอุบัติเหตุอันเกิดจากผู้ใช้บริการ และระงับการให้บริการกับบุคคลที่ไม่ปฏิบัติตามระเบียบที่กำหนดไว้

### ข้อกำหนดการใช้ห้อง

1. การใช้บริการเป็นไปตามหลักการมาก่อนมีสิทธิ์ก่อน
2. ผู้ใช้บริการ ตกลงชำระค่าบริการตามอัตราที่นิติบุคคลอาคารชุดกำหนด
3. ฝ่ายบริหารอาคาร จะเป็นผู้รักษาสีทธิในการจำกัดจำนวนแขกที่ได้รับอนุญาตให้ใช้บริการ กรณีมีผู้มาใช้บริการมากเกินไป
4. ใช้พื้นที่บริการด้วยความสงบเรียบร้อย ไม่ละเมิดสิทธิส่วนบุคคลของผู้อื่น
5. ห้ามใช้ห้องในวัตถุประสงค์เพื่อการค้าและพาณิชย์
6. ฝ่ายบริหารอาคาร หรือบุคคลที่ได้รับมอบหมาย สามารถสงวนสิทธิ์ไม่อนุญาตให้บุคคลใดที่ไม่ปฏิบัติตามระเบียบดังกล่าวข้างต้นใช้บริการห้องเช่าหน้า

## ห้องอบไอน้ำ

### ระเบียบการใช้ห้องอบไอน้ำ

1. ห้องอบไอน้ำเปิดให้บริการทุกวัน ระหว่างเวลา 06:00 น. – 22:00 น.
2. บุคคลต่อไปนี้ ห้ามใช้ห้องอบไอน้ำโดยเด็ดขาด
  - 2.1 ผู้ป่วยที่ร่างกายไม่แข็งแรงหรืออยู่ในระหว่างพักฟื้น
  - 2.2 ผู้ป่วยที่เป็นโรคติดต่อทุกชนิด
  - 2.3 ผู้ป่วยที่เป็นโรคความดันโลหิตสูงและโรคหัวใจ
  - 2.4 ผู้ที่ดื่มแอลกอฮอล์ และมีอาการมึนเมา
3. ผู้มีสิทธิใช้ห้องอบไอน้ำ
  - 3.1 เจ้าของร่วม/ผู้พักอาศัย และสมาชิกในครอบครัวเท่านั้น
  - 3.2 พนักงานเจ้าของร่วมหรือผู้พักอาศัย เมื่อมาใช้บริการพร้อมกับเจ้าของร่วมหรือผู้พักอาศัยเท่านั้น
  - 3.3 เด็กที่อายุต่ำกว่า 12 ปี โดยมีผู้ปกครองหรือผู้ดูแลควบคุมอย่างใกล้ชิดตลอดเวลา
4. พนักงานหรือลูกจ้าง ของเจ้าของร่วม/ผู้พักอาศัย จะไม่ได้รับอนุญาตให้ใช้บริการ
5. ห้ามนำอาหารและเครื่องดื่มทุกชนิด รวมทั้งวัสดุ อุปกรณ์ สมุนไพร ไล่ชั้น และเครื่องบำรุงผิวพรรณทุกชนิด เข้าไปในห้องอบไอน้ำโดยเด็ดขาด
6. ผู้ใช้บริการจะต้องรักษาความสะอาดและโปรดใช้อุปกรณ์ด้วยความสุภาพเรียบร้อย รวมทั้งไม่เป็นการรบกวนผู้อื่น
7. ผู้ใช้บริการต้องใช้อุปกรณ์ของห้องอบไอน้ำตามวิธีการที่ถูกต้อง หากเกิดความเสียหายหรือไม่สะดวก กรุณาแจ้งฝ่ายบริหารอาคารทราบทันที
8. กรณีที่ผู้บริการทำอุปกรณ์ห้องอบไอน้ำเสียหาย ผู้ใช้บริการจะต้องรับผิดชอบชดเชยค่าเสียหายดังกล่าวตามมูลค่าที่เกิดขึ้นจริง
9. ฝ่ายบริหารอาคารขอสงวนสิทธิ์ไม่รับผิดชอบต่อความเสียหายและอุบัติเหตุอันเกิดจากผู้ใช้บริการ และระงับการให้บริการกับบุคคลที่ไม่ปฏิบัติตามระเบียบที่กำหนดไว้

### ข้อกำหนดการใช้ห้อง

1. การใช้บริการเป็นไปตามหลักการมาก่อนมีสิทธิ์ก่อน
2. ผู้ใช้บริการในข้อ 2. ตกลงชำระค่าบริการตามอัตราที่นิติบุคคลอาคารชุดกำหนด
3. ฝ่ายบริหารอาคาร จะเป็นผู้รักษาสิทธิในการจำกัดจำนวนแขกที่ได้รับอนุญาตให้ใช้บริการ กรณีมีผู้มาใช้บริการมากเกินไป
4. ใช้พื้นที่บริการด้วยความสงบเรียบร้อย ไม่ละเมิดสิทธิส่วนบุคคลของผู้อื่น
5. ห้ามใช้ห้องในวัตถุประสงค์เพื่อการค้าและพาณิชย์
6. ฝ่ายบริหารอาคาร หรือบุคคลที่ได้รับมอบหมาย สามารถสงวนสิทธิ์ไม่อนุญาตให้บุคคลใดที่ไม่ปฏิบัติตามระเบียบดังกล่าวข้างต้นใช้บริการห้องอบไอน้ำ

## ห้อง Co – Working Space

### ระเบียบการใช้ห้อง Co – Working Space

1. ห้อง Co – Working Space เปิดให้บริการทุกวัน ระหว่างเวลา 06.00 น. – 22.00 น.
2. พนักงานหรือ ลูกจ้าง ของเจ้าของร่วม/ผู้พักอาศัย จะไม่ได้รับอนุญาตให้ใช้บริการ
3. ผู้มีสิทธิ์ใช้ห้อง Co – Working Space
  - 3.1 เจ้าของร่วม/ผู้พักอาศัย และสมาชิกในครอบครัวเท่านั้น
  - 3.2 แยกของเจ้าของร่วมหรือผู้พักอาศัย เมื่อมาใช้บริการพร้อมกับเจ้าของร่วมหรือผู้พักอาศัยเท่านั้น
  - 3.3 เด็กที่อายุต่ำกว่า 12 ปี โดยมีผู้ปกครองหรือผู้ดูแลควบคุมอย่างใกล้ชิดตลอดเวลา
4. พนักงานหรือ ลูกจ้าง ของเจ้าของร่วม/ผู้พักอาศัย จะไม่ได้รับอนุญาตให้ใช้บริการ
5. ห้ามนำอาหารและเครื่องดื่มแอลกอฮอล์เข้าไปในห้องโดยเด็ดขาด
6. ห้ามนำสัตว์เลี้ยงเข้าไปในห้องโดยเด็ดขาด
7. ผู้ใช้บริการจะต้องรักษาความสะอาดและโปรดใช้อุปกรณ์ด้วยความสุภาพเรียบร้อย รวมทั้งไม่เป็นการรบกวนผู้อื่น
8. หากเกิดความเสียหายหรือไม่สะดวก กรุณาแจ้งฝ่ายบริหารอาคารทราบทันที
9. กรณีที่ผู้ให้บริการทำทรัพย์สินเสียหาย ผู้ใช้บริการจะต้องรับผิดชอบค่าใช้จ่ายดังกล่าวดังตามมูลค่าที่เกิดขึ้นจริง
10. ฝ่ายบริหารอาคารขอสงวนสิทธิ์ไม่รับผิดชอบต่อความเสียหายและอุบัติเหตุอันเกิดจากผู้ใช้บริการ และระงับการให้บริการกับบุคคลที่ไม่ปฏิบัติตามระเบียบที่กำหนดไว้

### ข้อกำหนดการใช้ห้อง

1. การใช้บริการเป็นไปตามหลักการมาก่อนมีสิทธิ์ก่อน
2. ผู้ใช้บริการ ตกลงชำระค่าบริการตามอัตราที่นิติบุคคลอาคารชุดกำหนด
3. ฝ่ายบริหารอาคาร จะเป็นผู้รักษาสิทธิในการจำกัดจำนวนแยกที่ได้รับอนุญาตให้ใช้บริการ กรณีมีผู้มาใช้บริการมากเกินไป
4. ใช้พื้นที่บริการด้วยความสงบเรียบร้อย ไม่ละเมิดสิทธิส่วนบุคคลของผู้อื่น
5. ห้ามใช้ห้องในวัตถุประสงค์เพื่อการค้าและพาณิชย์
6. ฝ่ายบริหารอาคาร หรือบุคคลที่ได้รับมอบหมาย สามารถสงวนสิทธิ์ไม่อนุญาตให้บุคคลใดที่ไม่ปฏิบัติตามระเบียบดังกล่าวข้างต้นใช้บริการห้อง Co – Working Space



## ห้องประชุม

### ระเบียบการใช้ห้องประชุม

1. ห้องประชุมเปิดให้บริการทุกวัน ระหว่างเวลา 06.00 น. – 22.00 น.
2. พนักงานหรือ ลูกจ้าง ของเจ้าของร่วม/ผู้พักอาศัย จะไม่ได้รับอนุญาตให้ใช้บริการ
3. ผู้มีสิทธิใช้ห้องประชุม
  - 3.1 เจ้าของร่วม/ผู้พักอาศัย และสมาชิกในครอบครัวเท่านั้น
  - 3.2 แยกของเจ้าของร่วมหรือผู้พักอาศัย เมื่อมาใช้บริการพร้อมกับเจ้าของร่วมหรือผู้พักอาศัยเท่านั้น
4. ผู้ใช้บริการจะต้องดูแลทรัพย์สินและความสะอาดให้เรียบร้อยหลังจากใช้บริการ
5. กรณีเกิดความเสียหายแก่อุปกรณ์หรือเครื่องใช้ภายในห้องประชุม ผู้ใช้บริการจะต้องชดเชยค่าเสียหายที่เกิดขึ้นให้กับนิติบุคคลอาคารชุด
6. ห้ามนำเครื่องดื่มแอลกอฮอล์เข้าไปในห้องโดยเด็ดขาด
7. ฝ่ายจัดการอาคารของสวสนสิทธิไม่รับผิดชอบต่อความเสียหายและอุบัติเหตุอันเกิดจากผู้ใช้บริการ และระงับการให้บริการกับบุคคลที่ไม่ปฏิบัติตามระเบียบที่กำหนดไว้

### ข้อกำหนดการใช้ห้อง

1. การใช้บริการเป็นไปตามหลักการมาก่อนมีสิทธิ์ก่อน
2. ผู้ใช้บริการจะต้องลงทะเบียนจองล่วงหน้า อย่างน้อย 3 วัน
3. ผู้ใช้บริการต้องวางเงินค่าประกันการใช้ห้องประชุม ในอัตราละ 500.00 บาท (ห้าร้อยบาทถ้วน) โดยชำระเป็นเงินสดทันทีที่ยื่นขอ และนิติบุคคลอาคารชุดจะคืนเงินดังกล่าวให้โดยไม่มีดอกเบี้ย หลังจากที่ได้ทำการตรวจสอบแล้วไม่มีความเสียหายใดๆ ปรากฏขึ้น
4. ผู้ใช้บริการจะต้องชำระค่าธรรมเนียมขดเชยการใช้ไฟฟ้า (รวมเครื่องปรับอากาศ) ชั่วโมงละ 300.00 บาท เศษของชั่วโมงคิดเป็นหนึ่งชั่วโมง
5. กรณีมีความประสงค์ใช้บริการจะต้องลงทะเบียนจองห้องล่วงหน้ากับงานนิติบุคคลอาคารชุดฯ ไม่น้อยกว่า 7 วัน เพื่อฝ่ายจัดการอาคาร จะปิดประกาศให้ทราบ
6. ฝ่ายบริหารอาคาร จะเป็นผู้รักษาสีสิทธิ์ในการจำกัดจำนวนแขกที่ได้รับอนุญาตให้ใช้บริการ กรณีมีผู้มาใช้บริการมากเกินไป
7. ใช้พื้นที่บริการด้วยความสงบเรียบร้อย ไม่ละเมิดสิทธิส่วนบุคคลของผู้อื่น
8. ห้ามใช้ห้องในวัตถุประสงค์เพื่อการค้าและพาณิชย์
9. ฝ่ายบริหารอาคาร หรือบุคคลที่ได้รับมอบหมาย สามารถสงวนสิทธิไม่อนุญาตให้บุคคลใดที่ไม่ปฏิบัติตามระเบียบดังกล่าวข้างต้นใช้บริการห้องประชุม

## สนามเด็กเล่น

### ระเบียบการใช้สนามเด็กเล่น

1. เปิดให้บริการทุกวัน ระหว่างเวลา 06.00 น. – 19.00 น.
2. ผู้มีสิทธิใช้ห้องออกกำลังกาย
  - 2.1 เจ้าของร่วม/ผู้พักอาศัย และสมาชิกในครอบครัวเท่านั้น
  - 2.2 แพงของเจ้าของร่วมหรือผู้พักอาศัย เมื่อมาใช้บริการพร้อมกับเจ้าของร่วมหรือผู้พักอาศัยเท่านั้น
  - 2.3 เด็กที่อายุต่ำกว่า 12 ปี โดยมีผู้ปกครองหรือผู้ดูแลควบคุมอย่างใกล้ชิดและตลอดเวลา
3. พนักงานหรือลูกจ้าง ของเจ้าของร่วม/ผู้พักอาศัย จะไม่ได้รับอนุญาตให้ใช้บริการ
4. ห้ามนำสัตว์เลี้ยงเข้ามาในบริเวณพื้นที่สนามเด็กเล่นโดยเด็ดขาด
5. ห้ามรับประทานอาหาร หรือเครื่องดื่มแอลกอฮอล์ ในบริเวณพื้นที่สนามเด็กเล่นโดยเด็ดขาด
6. ห้ามสูบบุหรี่หรือบุหรี่ไฟฟ้าในบริเวณพื้นที่สนามเด็กเล่นโดยเด็ดขาด
7. ผู้ใช้บริการต้องปฏิบัติตามกฎระเบียบที่ประกาศโดยฝ่ายบริหารอาคาร
8. การใช้อุปกรณ์ใดๆ วัตถุทุพประสงค์ในลักษณะที่ก่อให้เกิดความเสียหาย เจ้าของร่วม/ผู้พักอาศัย ที่ใช้บริการในขณะนั้นจะต้องรับผิดชอบต่อความเสียหายที่เกิดขึ้นต่อทั้งอุปกรณ์และบุคคลที่ 3
9. ผู้ใช้บริการจะต้องใช้อุปกรณ์ด้วยความระมัดระวัง โดยคำนึงถึงความปลอดภัยของตนเอง ฝ่ายบริหารอาคารจะไม่รับผิดชอบต่ออุบัติเหตุการบาดเจ็บใดๆ หรือการเสียชีวิตที่เกิดขึ้นต่อเจ้าของร่วม/ผู้พักอาศัย และสมาชิกทั้งที่เกิดขึ้นโดยตรงหรือโดยอ้อม
10. ห้ามผู้ที่ป็นโรคผิวหนังและโรคติดต่อใช้บริการ
11. ฝ่ายบริหารอาคารขอสงวนสิทธิ์ในการห้ามบุคคลใดๆ ไม่ว่าจะเป็นเจ้าของร่วม/ผู้พักอาศัย หรือบุคคลอื่นๆ ซึ่งไม่ปฏิบัติตามระเบียบข้อบังคับ หรือผู้ที่ปฏิบัติตนในลักษณะที่ไม่ได้รับผิดชอบ ไม่สุภาพทั้งกาย วาจา การแต่งกายและการกระทำที่ไม่เหมาะสม

ใช้เพื่อประกอบเอกสารการจัดทำรายงาน EIA ของนิคมอุตสาหกรรมโคราช จำกัด 65 ไร่

## ห้อง Yoga Room

### ระเบียบการใช้ห้อง Yoga and Prelates Room

1. ห้องโยคะและพิลาทิส เปิดให้บริการทุกวัน ระหว่างเวลา 06.00 น. – 22.00 น.
2. เจ้าของร่วมหรือผู้พักอาศัย จะต้องลงทะเบียนการจองล่วงหน้า
3. ผู้มีสิทธิ์ใช้ห้องออกกำลังกาย
  - 3.1 เจ้าของร่วม/ผู้พักอาศัย และสมาชิกในครอบครัวเท่านั้น
  - 3.2 แยกของเจ้าของร่วมหรือผู้พักอาศัย เมื่อมาใช้บริการพร้อมกับเจ้าของร่วมหรือผู้พักอาศัยเท่านั้น
  - 3.3 ฝ่ายจัดการอาคาร จะเป็นผู้รักษาสีสิทธิ์ในการจำกัดจำนวนแขกที่ได้รับอนุญาตให้ใช้บริการ หากอุปกรณ์ออกกำลังกาย มีผู้มาใช้บริการมากเกินไป
  - 3.4 เด็กที่อายุต่ำกว่า 12 ปี โดยมีผู้ปกครองหรือผู้ดูแลควบคุมอย่างใกล้ชิดและตลอดเวลา
4. พนักงานหรือลูกจ้าง ของเจ้าของร่วม/ผู้พักอาศัย จะไม่ได้รับอนุญาตให้ใช้บริการ
5. ฝ่ายจัดการอาคารขอแนะนำให้ตรวจสุขภาพก่อนการใช้บริการห้องโยคะ และ พิลาทิส
6. ผู้ใช้บริการจะต้องสวมใส่ชุดออกกำลังกายที่เหมาะสม รองเท้าที่ใช้สำหรับออกกำลังกาย และต้องนำผ้าเช็ดตัวส่วนตัวมาด้วยทุกครั้งในการใช้ห้องโยคะ และ พิลาทิส
7. ฝ่ายจัดการอาคารมีสิทธิ์กำหนดระยะเวลาในการใช้ห้องโยคะและพิลาทิส
8. ห้ามนำสัตว์เลี้ยงเข้ามาในบริเวณห้องโดยเด็ดขาด
9. ห้ามรับประทานอาหาร หรือเครื่องดื่มแอลกอฮอล์เข้าไปในห้องโดยเด็ดขาด
10. ผู้ใช้บริการต้องปฏิบัติตามกฎระเบียบที่ประกาศโดยฝ่ายบริหารอาคาร
11. การใช้อุปกรณ์ใดๆ ที่ผิดวัตถุประสงค์ในลักษณะที่ก่อให้เกิดความเสียหาย เจ้าของร่วม / ผู้พักอาศัย ที่ใช้บริการในขณะนั้นจะต้องรับผิดชอบต่อความเสียหายที่เกิดขึ้นต่อทั้งอุปกรณ์และบุคคลที่ 3
12. ผู้ใช้บริการจะต้องใช้อุปกรณ์ด้วยความระมัดระวัง โดยคำนึงถึงความปลอดภัยของตนเอง ฝ่ายบริหารอาคารจะไม่รับผิดชอบต่ออุบัติเหตุ การบาดเจ็บใดๆ หรือการเสียชีวิตที่เกิดขึ้นต่อเจ้าของร่วม / ผู้พักอาศัย และสมาชิกทั้งที่เกิดขึ้นโดยตรงหรือโดยอ้อม หรือที่เกี่ยวข้องกับการใช้ห้องหรืออุปกรณ์เครื่องมือในบริเวณห้องโยคะไม่ว่าจะเกิดจากความประมาทเลินเล่อหรือไม่ก็ตาม
13. ต้องไม่รบกวนสมาธิหรือละเมิดสิทธิส่วนบุคคลของผู้อื่น
14. ห้ามผู้ที่เป็โรคผิวหนังและโรคติดต่อ ใช้ห้องโยคะและพิลาทิส
15. ฝ่ายบริหารอาคารขอสงวนสิทธิ์ในการห้ามบุคคลใดๆ ไม่ว่าจะเป็นเจ้าของร่วม/ผู้พักอาศัย หรือบุคคลอื่นๆ ซึ่งไม่ปฏิบัติตามระเบียบข้อบังคับ หรือผู้ที่ปฏิบัติตนในลักษณะที่ไม่รับผิดชอบ ไม่สุภาพทั้งกาย วาจา การแต่งกายและการกระทำที่ไม่เหมาะสม

### ข้อกำหนดการใช้ห้อง

1. การใช้บริการเป็นไปตามหลักฐรณาก่อนมีสิทธิ์ก่อน
2. ฝ่ายบริหารอาคาร จะเป็นผู้รักษาสีสิทธิ์ในการจำกัดจำนวนแขกที่ได้รับอนุญาตให้ใช้บริการ กรณีมีผู้มาใช้บริการมากเกินไป
3. ใช้พื้นที่บริการด้วยความสงบเรียบร้อย ไม่ละเมิดสิทธิส่วนบุคคลของผู้อื่น
4. ห้ามใช้ห้องในวัตถุประสงค์เพื่อการค้าและพาณิชย์
5. ฝ่ายบริหารอาคาร หรือบุคคลที่ได้รับมอบหมาย สามารถสงวนสิทธิ์ไม่อนุญาตให้บุคคลใดที่ไม่ปฏิบัติตามระเบียบดังกล่าวข้างต้นใช้บริการห้องโยคะ และพิลาทิส

## ห้อง Co - Dinning

### ระเบียบการใช้ห้อง Co - Dinning

1. ห้อง Co - Dinning เปิดให้บริการทุกวัน ระหว่างเวลา 09.00 น. – 21.00 น.
2. พนักงานหรือ ลูกจ้าง ของเจ้าของร่วม/ผู้พักอาศัย จะไม่ได้รับอนุญาตให้ใช้บริการ
3. ผู้มีสิทธิ์ใช้ห้อง Co - Dining Room
  - 3.1 เจ้าของร่วม/ผู้พักอาศัย และสมาชิกในครอบครัวเท่านั้น
  - 3.2 แพคเกจของเจ้าของร่วมหรือผู้พักอาศัย เมื่อมาใช้บริการพร้อมกับเจ้าของร่วมหรือผู้พักอาศัยเท่านั้น
  - 3.3 เด็กที่อายุต่ำกว่า 12 ปี ต้องมีผู้ปกครองหรือผู้ดูแลควบคุมอย่างใกล้ชิดตลอดเวลา
4. พนักงานหรือ ลูกจ้าง ของเจ้าของร่วม/ผู้พักอาศัย จะไม่ได้รับอนุญาตให้ใช้บริการ
5. ห้ามนำเครื่องดื่มที่มีส่วนผสมของแอลกอฮอล์เข้าไปในห้องโดยเด็ดขาด
6. ห้ามนำสัตว์เลี้ยงเข้าไปในห้องโดยเด็ดขาด
7. ผู้ใช้บริการจะต้องรักษาความสะอาดและโปรดใช้อุปกรณ์ด้วยความสุภาพเรียบร้อย รวมทั้งไม่เป็นการรบกวนผู้อื่น
8. หากเกิดความเสียหายหรือไม่สะดวก กรุณาแจ้งฝ่ายบริหารอาคารทราบทันที
9. กรณีที่ผู้ให้บริการทำทรัพย์สินเสียหาย ผู้ใช้บริการจะต้องรับผิดชอบค่าใช้จ่ายดังกล่าวตามมูลค่าที่เกิดขึ้นจริง
10. ฝ่ายบริหารอาคารขอสงวนสิทธิ์ไม่รับผิดชอบต่อความเสียหายและอุบัติเหตุอันเกิดจากผู้ใช้บริการ และระงับการให้บริการกับบุคคลที่ไม่ปฏิบัติตามระเบียบที่กำหนดไว้

### ข้อกำหนดการใช้ห้อง

1. การใช้บริการเป็นไปตามหลักการมาก่อนมีสิทธิ์ก่อน
2. กรณีมีความประสงค์ใช้บริการจะต้องลงทะเบียนจองห้องล่วงหน้ากับงานนิติบุคคลอาคารชุดฯ ไม่น้อยกว่า 7 วัน เพื่อฝ่ายบริหารอาคาร จะปิดประกาศให้ทราบ
3. ฝ่ายบริหารอาคาร จะเป็นผู้รักษาสีสิทธิ์ในการจำกัดจำนวนแพคเกจที่ได้รับอนุญาตให้ใช้บริการ กรณีมีผู้มาใช้บริการมากเกินไป
4. ใช้พื้นที่บริการด้วยความสงบเรียบร้อย ไม่ละเมิดสิทธิส่วนบุคคลของผู้อื่น
5. ห้ามใช้ห้องในวัตถุประสงค์เพื่อการค้าและพาณิชย์
6. ฝ่ายบริหารอาคาร หรือบุคคลที่ได้รับมอบหมาย สามารถสงวนสิทธิ์ไม่อนุญาตให้บุคคลใดที่ไม่ปฏิบัติตามระเบียบดังกล่าวข้างต้นใช้บริการห้อง Co - Dinning

## ห้อง Co - Kitchen

### ระเบียบการใช้ห้อง Co - Kitchen

1. ห้อง Co - Kitchen เปิดให้บริการทุกวัน ระหว่างเวลา 09.00 น. – 21.00 น.
2. พนักงานหรือ ลูกจ้าง ของเจ้าของร่วม/ผู้พักอาศัย จะไม่ได้รับอนุญาตให้ใช้บริการ
3. ผู้มีสิทธิ์ใช้ห้อง Co - Kitchen
  - 3.1 เจ้าของร่วม/ผู้พักอาศัย และสมาชิกในครอบครัวเท่านั้น
  - 3.2 แยกของเจ้าของร่วมหรือผู้พักอาศัย เมื่อมาใช้บริการพร้อมกับเจ้าของร่วมหรือผู้พักอาศัยเท่านั้น
  - 3.3 เด็กที่อายุต่ำกว่า 12 ปี โดยมีผู้ปกครองหรือผู้ดูแลควบคุมอย่างใกล้ชิดตลอดเวลา
4. พนักงานหรือ ลูกจ้าง ของเจ้าของร่วม/ผู้พักอาศัย จะไม่ได้รับอนุญาตให้ใช้บริการ
5. ห้ามนำเครื่องดื่มที่มีส่วนผสมของแอลกอฮอล์เข้าไปในห้องโดยเด็ดขาด
6. ห้ามนำสัตว์เลี้ยงเข้าไปในห้องโดยเด็ดขาด
7. ผู้ใช้บริการจะต้องรักษาความสะอาดและโปรดใช้อุปกรณ์ด้วยความสุภาพเรียบร้อย รวมทั้งไม่เป็นการรบกวนผู้อื่น
8. หากเกิดความเสียหายหรือไม่สะดวก กรุณาแจ้งฝ่ายบริหารอาคารทราบทันที
9. กรณีที่ผู้ใช้บริการทำทรัพย์สินเสียหาย ผู้ใช้บริการจะต้องรับผิดชอบค่าใช้จ่ายดังกล่าวดังกล่าวตามมูลค่าที่เกิดขึ้นจริง
10. ฝ่ายบริหารอาคารขอสงวนสิทธิ์ไม่รับผิดชอบต่อความเสียหายและอุบัติเหตุอันเกิดจากผู้ใช้บริการ และระงับการให้บริการกับบุคคลที่ไม่ปฏิบัติตามระเบียบที่กำหนดไว้

### ข้อกำหนดการใช้ห้อง

1. การใช้บริการเป็นไปตามหลักการมาก่อนมีสิทธิ์ก่อน
2. กรณีมีความประสงค์ใช้บริการจะต้องลงทะเบียนจองห้องล่วงหน้ากับงานนิติบุคคลอาคารชุดฯ ไม่น้อยกว่า 7 วัน เพื่อฝ่ายจัดการอาคาร จะปิดประกาศให้ทราบ
3. ฝ่ายบริหารอาคาร จะเป็นผู้รักษาสีสิทธิ์ในการจำกัดจำนวนแยกก็ได้รับอนุญาตให้ใช้บริการ กรณีมีผู้มาใช้บริการมากเกินไป
4. ใช้พื้นที่บริการด้วยความสงบเรียบร้อย ไม่ละเมิดสิทธิส่วนบุคคลของผู้อื่น
5. ห้ามใช้ห้องในวัตถุประสงค์เพื่อการค้าและพาณิชย์
6. ฝ่ายบริหารอาคาร หรือบุคคลที่ได้รับมอบหมาย สามารถสงวนสิทธิ์ไม่อนุญาตให้บุคคลใดที่ไม่ปฏิบัติตามระเบียบดังกล่าวข้างต้นใช้บริการห้อง Co - Kitchen

## ห้องชมภาพยนตร์

### ระเบียบการใช้ห้องชมภาพยนตร์

1. ห้องชมภาพยนตร์เปิดให้บริการทุกวัน ระหว่างเวลา 09.00 น. – 21.00 น.
2. พนักงานหรือ ลูกจ้าง ของเจ้าของร่วม/ผู้พักอาศัย จะไม่ได้รับอนุญาตให้ใช้บริการ
3. ผู้มีสิทธิใช้ห้องชมภาพยนตร์
  - 3.1 เจ้าของร่วม/ผู้พักอาศัย และสมาชิกในครอบครัวเท่านั้น
  - 3.2 พนักงานหรือลูกจ้างของเจ้าของร่วม/ผู้พักอาศัย เมื่อมาใช้บริการพร้อมกับเจ้าของร่วมหรือผู้พักอาศัยเท่านั้น
  - 3.3 เด็กที่อายุต่ำกว่า 12 ปี โดยมีผู้ปกครองหรือผู้ดูแลควบคุมอย่างใกล้ชิดตลอดเวลา
4. พนักงานหรือ ลูกจ้าง ของเจ้าของร่วม/ผู้พักอาศัย จะไม่ได้รับอนุญาตให้ใช้บริการ
5. ห้ามนำอาหารและเครื่องดื่มแอลกอฮอล์เข้าไปในห้องโดยเด็ดขาด
6. ห้ามนำสัตว์เลี้ยงเข้าไปในห้องโดยเด็ดขาด
7. ผู้ใช้บริการจะต้องรักษาความสะอาดและโปรดใช้อุปกรณ์ด้วยความสุภาพเรียบร้อย รวมทั้งไม่เป็นการรบกวนผู้อื่น
8. หากเกิดความเสียหายหรือไม่สะดวก กรุณาแจ้งฝ่ายบริหารอาคารทราบทันที
9. กรณีที่ผู้ใช้บริการทำทรัพย์สินเสียหาย ผู้ใช้บริการจะต้องรับผิดชอบค่าใช้จ่ายดังกล่าวดังตามมูลค่าที่เกิดขึ้นจริง
10. ฝ่ายบริหารอาคารขอสงวนสิทธิ์ไม่รับผิดชอบต่อความเสียหายและอุบัติเหตุอันเกิดจากผู้ใช้บริการ และระงับการให้บริการกับบุคคลที่ไม่ปฏิบัติตามระเบียบที่กำหนดไว้

### ข้อกำหนดการใช้ห้อง

1. การใช้บริการเป็นไปตามหลักการมาก่อนมีสิทธิ์ก่อน
2. กรณีมีความประสงค์ใช้บริการจะต้องลงทะเบียนจองห้องล่วงหน้ากับงานนิติบุคคลอาคารชุด ไม่น้อยกว่า 3 วัน เพื่อฝ่ายจัดการอาคาร จะปิดประกาศให้ทราบ
3. ฝ่ายบริหารอาคาร จะเป็นผู้รักษาสีสิทธิ์ในการจำกัดจำนวนแขกที่ได้รับอนุญาตให้ใช้บริการ กรณีมีผู้มาใช้บริการมากเกินไป
4. ใช้พื้นที่บริการด้วยความสงบเรียบร้อย ไม่ละเมิดสิทธิส่วนบุคคลของผู้อื่น
5. ห้ามใช้ห้องในวัตถุประสงค์เพื่อการค้าและพาณิชย์
6. ฝ่ายบริหารอาคาร หรือบุคคลที่ได้รับมอบหมาย สามารถสงวนสิทธิ์ไม่อนุญาตให้บุคคลใดที่ไม่ปฏิบัติตามระเบียบดังกล่าวข้างต้นใช้บริการห้องชมภาพยนตร์

## ห้อง Bike Simulator

### ระเบียบการใช้ห้อง Bike Simulator (ห้องปั่นจักรยานจำลอง)

1. ห้อง Bike Simulator เปิดให้บริการทุกวัน ระหว่างเวลา 06.00 น. – 22.00 น.
2. พนักงานหรือ ลูกจ้าง ของเจ้าของร่วม/ผู้พักอาศัย จะไม่ได้รับอนุญาตให้ใช้บริการ
3. ผู้มีสิทธิ์ใช้ห้อง Bike Simulator
  - 3.1 เจ้าของร่วม/ผู้พักอาศัย และสมาชิกในครอบครัวเท่านั้น
  - 3.2 พนักงานหรือลูกจ้างของเจ้าของร่วมหรือผู้พักอาศัย เมื่อมาใช้บริการพร้อมกับเจ้าของร่วมหรือผู้พักอาศัยเท่านั้น
  - 3.3 เด็กที่อายุต่ำกว่า 12 ปี ต้องมีผู้ปกครองหรือผู้ดูแลควบคุมอย่างใกล้ชิดตลอดเวลา
4. พนักงานหรือ ลูกจ้าง ของเจ้าของร่วม/ผู้พักอาศัย จะไม่ได้รับอนุญาตให้ใช้บริการ
5. ห้ามนำอาหารและเครื่องดื่มแอลกอฮอล์เข้าไปในห้องโดยเด็ดขาด
6. ห้ามนำสัตว์เลี้ยงเข้าไปในห้องโดยเด็ดขาด
7. ผู้ใช้บริการจะต้องรักษาความสะอาดและโปรดใช้อุปกรณ์ด้วยความสุภาพเรียบร้อย รวมทั้งไม่เป็นการรบกวนผู้อื่น
8. หากเกิดความเสียหายหรือไม่สะดวก กรุณาแจ้งฝ่ายบริหารอาคารทราบทันที
9. กรณีที่ผู้ใช้บริการทำทรัพย์สินเสียหาย ผู้ใช้บริการจะต้องรับผิดชอบค่าใช้จ่ายดังกล่าวดังกล่าวตามมูลค่าที่เกิดขึ้นจริง
10. ฝ่ายบริหารอาคารขอสงวนสิทธิ์ไม่รับผิดชอบต่อความเสียหายและอุบัติเหตุอันเกิดจากผู้ใช้บริการ และระงับการให้บริการกับบุคคลที่ไม่ปฏิบัติตามระเบียบที่กำหนดไว้

### ข้อกำหนดการใช้ห้อง

1. การใช้บริการเป็นไปตามหลักการมาก่อนมีสิทธิ์ก่อน
2. ฝ่ายบริหารอาคาร จะเป็นผู้รักษาสีในการจำกัดจำนวนแขกที่ได้รับอนุญาตให้ใช้บริการ กรณีมีผู้มาใช้บริการมากเกินไป
3. ใช้พื้นที่บริการด้วยความสงบเรียบร้อย ไม่ละเมิดสิทธิส่วนบุคคลของผู้อื่น
4. ห้ามใช้ห้องในวัตถุประสงค์เพื่อการค้าและพาณิชย์
5. ฝ่ายบริหารอาคาร หรือบุคคลที่ได้รับมอบหมาย สามารถสงวนสิทธิ์ไม่อนุญาตให้บุคคลใดที่ไม่ปฏิบัติตามระเบียบดังกล่าวข้างต้นใช้บริการห้อง Bike Simulator

## ห้องโซเซียล คลับ

### ระเบียบการใช้ห้องโซเซียล คลับ

1. ห้องโซเซียล คลับ เปิดให้บริการทุกวัน ระหว่างเวลา 06.00 น. – 22.00 น.
2. ห้องโซเซียล คลับ นี้ใช้สำหรับอ่านหนังสือและทำงานเท่านั้น
3. ผู้มีสิทธิ์ใช้ห้อง Social Club
  - 3.1 เจ้าของร่วม/ผู้พักอาศัย และสมาชิกในครอบครัวเท่านั้น
  - 3.2 แยกของเจ้าของร่วมหรือผู้พักอาศัย เมื่อมาใช้บริการพร้อมกับเจ้าของร่วมหรือผู้พักอาศัยเท่านั้น
  - 3.3 เด็กที่อายุต่ำกว่า 12 ปี โดยมีผู้ปกครองหรือผู้ดูแลควบคุมอย่างใกล้ชิดตลอดเวลา
4. พนักงานหรือ ลูกจ้าง ของเจ้าของร่วม/ผู้พักอาศัย จะไม่ได้รับอนุญาตให้ใช้บริการ
5. ห้ามนำอาหารและเครื่องดื่มแอลกอฮอล์เข้าไปในห้องโดยเด็ดขาด
6. ห้ามนำสัตว์เลี้ยงเข้าไปในห้องโดยเด็ดขาด
7. ผู้ใช้บริการจะต้องรักษาความสะอาดและโปรดใช้อุปกรณ์ด้วยความสุภาพเรียบร้อย รวมทั้งไม่เป็นการรบกวนผู้อื่น
8. หากเกิดความเสียหายหรือไม่สะดวก กรุณาแจ้งฝ่ายบริหารอาคารทราบทันที
9. กรณีที่ผู้ให้บริการทำทรัพย์สินเสียหาย ผู้ใช้บริการจะต้องรับผิดชอบค่าใช้จ่ายดังกล่าวดังตามมูลค่าที่เกิดขึ้นจริง
10. ฝ่ายบริหารอาคารขอสงวนสิทธิ์ไม่รับผิดชอบต่อความเสียหายและอุบัติเหตุอันเกิดจากผู้ใช้บริการ และระงับการให้บริการกับบุคคลที่ไม่ปฏิบัติตามระเบียบที่กำหนดไว้

### ข้อกำหนดการใช้ห้อง

1. การใช้บริการเป็นไปตามหลักการมาก่อนมีสิทธิ์ก่อน
2. ฝ่ายบริหารอาคาร จะเป็นผู้รักษาสีทธิ์ในการจำกัดจำนวนแขกที่ได้รับอนุญาตให้ใช้บริการ กรณีมีผู้มาใช้บริการมากเกินไป
3. ใช้พื้นที่บริการด้วยความสงบเรียบร้อย ไม่ละเมิดสิทธิส่วนบุคคลของผู้อื่น
4. ห้ามใช้ห้องในวัตถุประสงค์เพื่อการค้าและพาณิชย์
5. ฝ่ายบริหารอาคาร หรือบุคคลที่ได้รับมอบหมาย สามารถสงวนสิทธิ์ไม่อนุญาตให้บุคคลใดที่ไม่ปฏิบัติตามระเบียบดังกล่าวข้างต้นใช้บริการห้องโซเซียล คลับ



## ห้อง Game Room

### ระเบียบการใช้ห้อง Game Room

1. ห้อง Game Room เปิดให้บริการทุกวัน ระหว่างเวลา 09.00 น. – 21.00 น.
2. พนักงานหรือ ลูกจ้าง ของเจ้าของร่วม/ผู้พักอาศัย จะไม่ได้รับอนุญาตให้ใช้บริการ
3. ผู้มีสิทธิ์ใช้ห้อง Game room
  - 3.1 เจ้าของร่วม/ผู้พักอาศัย และสมาชิกในครอบครัวเท่านั้น
  - 3.2 แยกของเจ้าของร่วมหรือผู้พักอาศัย เมื่อมาใช้บริการพร้อมกับเจ้าของร่วมหรือผู้พักอาศัยเท่านั้น
  - 3.3 เด็กที่อายุต่ำกว่า 12 ปี ต้องมีผู้ปกครองหรือผู้ดูแลควบคุมอย่างใกล้ชิดตลอดเวลา
4. พนักงานหรือ ลูกจ้าง ของเจ้าของร่วม/ผู้พักอาศัย จะไม่ได้รับอนุญาตให้ใช้บริการ
5. ห้ามนำอาหารและเครื่องดื่มแอลกอฮอล์เข้าไปในห้องโดยเด็ดขาด
6. ห้ามนำสัตว์เลี้ยงเข้าไปในห้องโดยเด็ดขาด
7. ผู้ใช้บริการจะต้องรักษาความสะอาดและโปรดใช้อุปกรณ์ด้วยความสุภาพเรียบร้อย รวมทั้งไม่เป็นการรบกวนผู้อื่น
8. หากเกิดความเสียหายหรือไม่สะดวก กรุณาแจ้งฝ่ายบริหารอาคารทราบทันที
9. กรณีที่ผู้ให้บริการทำทรัพย์สินเสียหาย ผู้ใช้บริการจะต้องรับผิดชอบค่าใช้จ่ายดังกล่าวดังตามมูลค่าที่เกิดขึ้นจริง
10. ฝ่ายบริหารอาคารขอสงวนสิทธิ์ไม่รับผิดชอบต่อความเสียหายและอุบัติเหตุอันเกิดจากผู้ใช้บริการ และระงับการให้บริการกับบุคคลที่ไม่ปฏิบัติตามระเบียบที่กำหนดไว้

### ข้อกำหนดการใช้ห้อง

1. การใช้บริการเป็นไปตามหลักการมาก่อนมีสิทธิ์ก่อน
2. ฝ่ายบริหารอาคาร จะเป็นผู้รักษาสีสิทธิ์ในการจำกัดจำนวนแขกที่ได้รับอนุญาตให้ใช้บริการ กรณีมีผู้มาใช้บริการมากเกินไป
3. ใช้พื้นที่บริการด้วยความสงบเรียบร้อย ไม่ละเมิดสิทธิส่วนบุคคลของผู้อื่น
4. ห้ามใช้ห้องในวัตถุประสงค์เพื่อการค้าและพาณิชย์
5. ฝ่ายบริหารอาคาร หรือบุคคลที่ได้รับมอบหมาย สามารถสงวนสิทธิ์ไม่อนุญาตให้บุคคลใดที่ไม่ปฏิบัติตามระเบียบดังกล่าวข้างต้นใช้บริการห้อง Game Room

## ห้อง Rhythm Studio

### ระเบียบการใช้ห้อง Rhythm Studio

1. ห้อง Rhythm Studio เปิดให้บริการทุกวัน ระหว่างเวลา 09.00 น. – 21.00 น.
2. ห้อง Rhythm Studio ให้ความบันเทิงทางดนตรีเท่านั้น
3. ผู้มีสิทธิ์ใช้ห้อง Rhythm Studio
  - 3.1 เจ้าของร่วม/ผู้พักอาศัย และสมาชิกในครอบครัวเท่านั้น
  - 3.2 แยกของเจ้าของร่วมหรือผู้พักอาศัย เมื่อมาใช้บริการพร้อมกับเจ้าของร่วมหรือผู้พักอาศัยเท่านั้น
  - 3.3 เด็กที่อายุต่ำกว่า 12 ปี โดยมีผู้ปกครองหรือผู้ดูแลควบคุมอย่างใกล้ชิดตลอดเวลา
4. พนักงานหรือ ลูกจ้าง ของเจ้าของร่วม/ผู้พักอาศัย จะไม่ได้รับอนุญาตให้ใช้บริการ
5. ห้ามนำอาหารและเครื่องดื่มแอลกอฮอล์เข้าไปในห้องโดยเด็ดขาด
6. ห้ามนำสัตว์เลี้ยงเข้าไปในห้องโดยเด็ดขาด
7. ผู้ใช้บริการจะต้องรักษาความสะอาดและโปรดใช้อุปกรณ์ด้วยความสุภาพเรียบร้อย รวมทั้งไม่เป็นการรบกวนผู้อื่น
8. หากเกิดความเสียหายหรือไม่สะดวก กรุณาแจ้งฝ่ายบริหารอาคารทราบทันที
9. กรณีที่ผู้ใช้บริการทำทรัพย์สินเสียหาย ผู้ใช้บริการจะต้องรับผิดชอบค่าใช้จ่ายดังกล่าวดำเนินการตามมูลค่าที่เกิดขึ้นจริง
10. ฝ่ายบริหารอาคารขอสงวนสิทธิ์ไม่รับผิดชอบต่อความเสียหายและอุบัติเหตุอันเกิดจากผู้ใช้บริการ และระงับการให้บริการกับบุคคลที่ไม่ปฏิบัติตามระเบียบที่กำหนดไว้

### ข้อกำหนดการใช้ห้อง

1. การใช้บริการเป็นไปตามหลักการมาก่อนมีสิทธิ์ก่อน
2. ฝ่ายบริหารอาคาร จะเป็นผู้รักษาสีสิทธิ์ในการจำกัดจำนวนแขกที่ได้รับอนุญาตให้ใช้บริการ กรณีมีผู้มาใช้บริการมากเกินไป
3. ใช้พื้นที่บริการด้วยความสงบเรียบร้อย ไม่ละเมิดสิทธิส่วนบุคคลของผู้อื่น
4. ห้ามใช้ห้องในวัตถุประสงค์เพื่อการค้าและพาณิชย์
5. ฝ่ายบริหารอาคาร หรือบุคคลที่ได้รับมอบหมาย สามารถสงวนสิทธิ์ไม่อนุญาตให้บุคคลใดที่ไม่ปฏิบัติตามระเบียบดังกล่าวข้างต้นใช้บริการห้อง Rhythm Studio

## กฎระเบียบการใช้พื้นที่จอดรถ

เพื่อเป็นการอำนวยความสะดวกและการจัดระเบียบในการใช้พื้นที่จอดรถให้กับเจ้าของร่วม และผู้พักอาศัยในอาคาร นิติบุคคลอาคารชุดจึงขอแจ้งกฎระเบียบในการใช้พื้นที่จอดรถ โดยมีรายละเอียดดังนี้

1. สิทธิการจอดรถในอาคารชุดสำหรับเจ้าของร่วม ให้เป็นไปตามสัญญาจะซื้อขายระหว่างเจ้าของโครงการกับผู้ซื้อ โดยให้เจ้าของร่วมมาลงทะเบียนแจ้งสิทธิจอดรถตามสัญญาจะซื้อขายห้องชุดกับฝ่ายบริหารอาคาร ทั้งนี้ นิติบุคคลอาคารชุดไม่อนุญาตให้จำหน่ายจ่ายโอนสิทธิดังกล่าวให้แก่ผู้อื่น เว้นแต่เป็นการให้สิทธิการจอดรถแก่ผู้เช่าห้องชุดของเจ้าของร่วม กรณีที่เจ้าของร่วมมีรถยนต์และรถจักรยานยนต์ เจ้าของร่วมจะต้องเลือกประเภทของรถโดยใช้สิทธิได้อย่างหนึ่งอย่างใดเท่านั้น หากเจ้าของร่วมได้นำรถเข้ามาจอดในอาคารชุดเกินสิทธิจอด ต้องชำระค่าชดเชยการจัดการพื้นที่จอดรถในอัตราเดียวกับผู้มาติดต่อ (Visitor) โดยเจ้าของร่วมจะได้รับสิทธิจอดรถ ดังนี้

- 1.1 ห้องชุดขนาด Studio ได้รับสิทธิจอดรถ 1 คัน
- 1.2 ห้องชุดขนาด 1 ห้องนอน ได้รับสิทธิจอดรถ 1 คัน (เลือกประเภทของรถได้อย่างหนึ่งอย่างใดเท่านั้น)
- 1.3 ห้องชุดขนาด 2 ห้องนอน ได้รับสิทธิจอดรถ 2 คัน (เลือกประเภทของรถได้อย่างหนึ่งอย่างใดเท่านั้น)

2. นิติบุคคลอาคารชุดจะดำเนินการออกสติกเกอร์ให้กับเจ้าของร่วมหรือตัวแทนเจ้าของร่วมที่ขอใช้สิทธิจอดรถ โดยไม่มีค่าใช้จ่าย โดยเจ้าของร่วมหรือตัวแทนเจ้าของร่วมจะต้องจัดเตรียมเอกสารให้กับนิติบุคคลอาคารชุด ดังนี้

- 2.1 แสดงสำเนาหนังสือกรรมสิทธิ์ห้องชุด
- 2.2 สำเนาบัตรประชาชน
- 2.3 สำเนาทะเบียนรถ
- 2.4 กรณีผู้ยื่นขอมีใช้เจ้าของร่วม ให้แสดงหนังสือมอบอำนาจจากเจ้าของร่วม

โดยเจ้าของร่วมหรือผู้ใช้สิทธิ จะต้องติดสติกเกอร์จอดรถที่ระจกด้านขวาของรถยนต์ ท่านสามารถจอดรถยนต์ในพื้นที่ที่นิติบุคคลอาคารชุดกำหนด และสำหรับรถจักรยานยนต์ให้ติดที่บังโคลนหน้า หรือในตำแหน่งที่แสดงให้เห็นได้อย่างชัดเจน ท่านสามารถจอดรถจักรยานยนต์ในพื้นที่ที่นิติบุคคลอาคารชุดกำหนด

กรณีสติกเกอร์สูญหายหรือชำรุด เจ้าของร่วมจะต้องแจ้งเป็นลายลักษณ์อักษร โดยแจ้งความลงบันทึกประจำวัน และยื่นเรื่องขอรับสติกเกอร์ใหม่ที่นิติบุคคลอาคารชุด โดยเสียค่าธรรมเนียมในละ 100 บาท (หนึ่งร้อยบาทถ้วน)

3. ผู้มาติดต่อ (Visitor) ซึ่งนำรถเข้ามาภายในบริเวณอาคารชุด จะต้องรับบัตร Visitor สำหรับวางที่ระจกด้านหน้ารถ และบัตรผ่านเข้าออก โดยแลกบัตรประจำตัวประชาชน หรือบัตรพนักงานราชการออกให้ ไว้กับเจ้าหน้าที่รักษาความปลอดภัยและต้องจอดรถในพื้นที่จอดรถ Visitor ที่กำหนดไว้เท่านั้น โดยชำระค่าชดเชยการจัดการพื้นที่จอดรถ ดังนี้

### 3.1 รถยนต์

- 3.1.1 บัตรผ่านเข้าออก ที่ไม่มีการประทับตรานิติบุคคลอาคารชุด คิดค่าชดเชยการจัดการพื้นที่จอดรถในอัตราชั่วโมงละ 50 บาท (ห้าสิบบาทถ้วน) เศษของชั่วโมงคิดเป็น 1 ชั่วโมง
- 3.1.2 บัตรผ่านเข้าออก ที่ประทับตรานิติบุคคลอาคารชุด 3 ชั่วโมงแรกจอดฟรี ชั่วโมงต่อไปชั่วโมงละ 20 บาท (ยี่สิบบาทถ้วน) เศษของชั่วโมงคิดเป็น 1 ชั่วโมง

### 3.2 รถจักรยานยนต์

- 3.2.1 บัตรผ่านเข้าออก ที่ไม่มีการประทับตรานิติบุคคลอาคารชุด คิดค่าชดเชยการจัดการพื้นที่จอดรถในอัตราชั่วโมงละ 20 บาท (ยี่สิบบาทถ้วน) เศษของชั่วโมงคิดเป็น 1 ชั่วโมง
- 3.2.2 บัตรผ่านเข้าออก ที่ประทับตรานิติบุคคลอาคารชุด 3 ชั่วโมงแรกจอดฟรี ชั่วโมงต่อไปชั่วโมงละ 10 บาท (สิบบาทถ้วน) เศษของชั่วโมงคิดเป็น 1 ชั่วโมง

กรณีที่เจ้าของร่วมมีความประสงค์จะให้ผู้มาติดต่อ (Visitor) ซึ่งเป็นแขกของเจ้าของร่วมจอดรถค้างคืน เจ้าของร่วมสามารถติดต่อสำนักงานนิติบุคคลอาคารชุด ภายในเวลาทำการ (ไม่เกินเวลา 18.00 น.) เพื่อชำระค่าชดเชยการจัดการพื้นที่จอดรถแบบเหมาจ่าย ดังนี้ รถยนต์คันละ 200 บาท (สองร้อยบาทถ้วน) รถจักรยานยนต์คันละ 100 บาท (หนึ่งร้อยบาทถ้วน) โดยใช้สิทธิจอดรถได้ไม่เกิน 12.00 น. ของวันถัดไป

กรณีจอดเกินเวลาดังกล่าว จะคิดค่าชดเชยการจัดการพื้นที่จอดรถ ดังนี้

- รถยนต์ จะคิดค่าชดเชยการจัดการพื้นที่จอดรถในอัตราชั่วโมงละ 20 บาท (ยี่สิบบาทถ้วน) เศษของชั่วโมง คิดเป็น 1 ชั่วโมง
- รถจักรยานยนต์ จะคิดค่าชดเชยการจัดการพื้นที่จอดรถในอัตราชั่วโมงละ 10 บาท (สิบบาทถ้วน) เศษของชั่วโมง คิดเป็น 1 ชั่วโมง

ผู้มาติดต่อ (Visitor) มีหน้าที่ต้องเก็บรักษาบัตรผ่านเข้า-ออก ไว้เป็นหลักฐานแสดงต่อเจ้าหน้าที่รักษาความปลอดภัย ในการนำรถออกจากพื้นที่ หากบัตรผ่านเข้า-ออก สูญหาย นิติบุคคลอาคารชุด ขอสงวนสิทธิ์ไม่อนุญาตให้นำรถออกจากพื้นที่ จนกว่าผู้จับจะนำหลักฐานการครอบครองมาแสดงต่อนิติบุคคลอาคารชุด และกรอกแบบฟอร์มการขออนุญาตนำรถออกจากอาคารชุด พร้อมชำระค่าบัตรผ่านหาย จำนวน 200 บาท (สองร้อยบาทถ้วน) และค่าชดเชยการจัดการพื้นที่จอดรถตามระเบียบนับแต่เวลาที่นำรถเข้าจนถึงเวลาที่นำรถออก

4. ผู้ใดฝ่าฝืนกฎระเบียบนี้ไม่ว่าข้อหนึ่งข้อใด และนิติบุคคลอาคารชุดได้ดำเนินการแจ้งเตือนเป็นลายลักษณ์อักษรแล้ว ท่านยังเพิกเฉยไม่ปฏิบัติตามกฎระเบียบดังกล่าว นิติบุคคลอาคารชุดจะดำเนินการมาตรการดังต่อไปนี้
  - 4.1 นิติบุคคลอาคารชุดจะทำการล็อคล้อรถที่ฝ่าฝืนจอดในพื้นที่ที่ไม่ได้รับอนุญาต หรือพื้นที่ห้ามจอด หรือไม่ปฏิบัติตามข้อกำหนด หรือลักลอบนำรถยนต์เข้ามาจอดในอาคารชุด โดยไม่ได้รับอนุญาต ผู้ฝ่าฝืนต้องชำระค่าปลดล็อคล้อครั้งละ 1,000 บาท (หนึ่งพันบาทถ้วน) และค่าปรับวันละ 200 บาท (สองร้อยบาทถ้วน) ตลอดระยะเวลาที่ท่านทำการฝ่าฝืนกฎระเบียบของนิติบุคคลอาคารชุด
  - 4.2 หากการฝ่าฝืนกฎระเบียบนี้ได้ก่อให้เกิดความเสียหายต่อทรัพย์สินส่วนกลาง นิติบุคคลอาคารชุดขอสงวนสิทธิ์ในการเรียกร้องค่าเสียหายกับผู้ฝ่าฝืนด้วย
5. การใช้พื้นที่จอดรถภายในอาคารชุด ตามที่กำหนดไว้ในกฎระเบียบนี้ไม่ถือว่าเป็นการรับฝากรถ หากเกิดกรณีรถหรือทรัพย์สินใดๆ ภายในรถสูญหายหรือเสียหาย เจ้าของรถต้องเป็นผู้รับผิดชอบเองและไม่มีสิทธิ์เรียกร้องค่าเสียหายใดๆ จากนิติบุคคลอาคารชุดทั้งสิ้น
6. กรณีนิติบุคคลอาคารชุดตรวจพบว่ามีท่านเจ้าของร่วมหรือตัวแทนเจ้าของร่วมปลอมแปลงสติ๊กเกอร์ หรือทะเบียนรถไม่ตรงกับรถที่แจ้งไว้ นิติบุคคลอาคารชุดขอสงวนสิทธิ์ที่จะยกเลิกการให้สิทธิ์ที่จอดรถดังกล่าวทันที จนกว่าท่านจะปฏิบัติตามกฎระเบียบที่นิติบุคคลอาคารชุดกำหนดไว้
7. หากนิติบุคคลอาคารชุดตรวจพบว่าเจ้าของห้องชุดจำหน่ายโอนสิทธิ์การจอดรถในอาคารชุดให้แก่ผู้อื่น อันเป็นการฝ่าฝืนระเบียบตามข้อ 1. นิติบุคคลอาคารชุดขอสงวนสิทธิ์ในการระงับการใช้สิทธิ์จอดรถของผู้ฝ่าฝืนระเบียบดังกล่าวทันที
8. นิติบุคคลอาคารชุดได้จัดสถานที่สำหรับจอดรถตามประเภทของรถ ดังนี้
  - 8.1 รถยนต์ที่ได้รับสิทธิ์การจอดรถ ท่านสามารถนำรถยนต์เข้าไปจอดภายในอาคารลานจอดรถในพื้นที่ที่นิติบุคคลอาคารชุดกำหนด
  - 8.2 รถจักรยานยนต์ที่ได้รับสิทธิ์การจอดรถ ท่านสามารถนำรถจักรยานยนต์ไปจอดในพื้นที่ที่นิติบุคคลอาคารชุดกำหนด
  - 8.3 รถจักรยาน ท่านสามารถนำรถจักรยานไปจอดในพื้นที่ที่นิติบุคคลอาคารชุดกำหนด
  - 8.4 รถยนต์ที่ขออนุญาตใช้สิทธิ์จอดรถค้างคืน ท่านสามารถนำรถยนต์ไปจอดยังสถานที่ที่นิติบุคคลอาคารชุดกำหนด
  - 8.5 รถ Visitor ที่เข้ามาติดต่อกับท่านเจ้าของร่วมหรือผู้พักอาศัย ท่านสามารถจอดรถได้บริเวณที่มีป้ายระบุว่าที่จอดรถ Visitor เท่านั้น

## กฎระเบียบทั่วไปของอาคาร

### ระเบียบการอยู่อาศัย และการใช้ทรัพย์สินส่วนบุคคล

1. เจ้าของร่วมจะต้องดูแลรักษาห้องชุด และทรัพย์สินส่วนบุคคลของตนให้อยู่ในสภาพที่ดี และไม่กระทำการใดๆ ให้เป็นที่กระทบต่อสิทธิ ก่อให้เกิดความเดือดร้อน ความเสียหาย ตลอดจนการรบกวนต่อความสงบสุขในการอยู่อาศัยของผู้อื่น หรือทรัพย์สินส่วนกลางของอาคาร
2. ไม่อนุญาตให้เลี้ยงสุนัข แมว นก และสัตว์เลี้ยงที่มีขนาดใหญ่อื่นๆ รวมถึงสัตว์เลี้ยงคลานต่างๆ หรือสัตว์ที่อาจก่อให้เกิดความรำคาญ หรือเป็นอันตรายต่อบุคคลอื่นไว้ภายในห้องชุดหรือบริเวณพื้นที่ส่วนกลางของอาคาร
3. เจ้าของร่วม/ผู้พักอาศัย ต้องไม่ส่งเสียงรบกวนผู้อื่น โดยเฉพาะระหว่างเวลา 21.00 น. – 7.00 น.
4. ห้ามสูบบุหรี่หรือบุหรี่ไฟฟ้าภายในห้องชุดหรือระเบียงห้องชุด
5. ห้ามเปลี่ยนแปลงหรือเคลื่อนย้ายระบบเตือนภัย ระบบป้องกันอัคคีภัย และระบบอื่นๆ ที่ใช้ร่วมกัน เว้นแต่มีความจำเป็นจะต้องแจ้งให้ฝ่ายจัดการอาคารทราบและตรวจสอบก่อนและจะดำเนินการได้ต่อเมื่อ ได้รับความเห็นชอบจากฝ่ายบริหารอาคารแล้วเท่านั้น
6. การติดตั้งเครื่องปรับอากาศจะต้องได้รับคำยินยอมจากฝ่ายบริหารอาคารก่อน และในกรณีใดๆ ก็ตาม ต้องไม่วางตำแหน่งเครื่องคอนเดนเซอร์ให้ส่วนบนอยู่เหนือราวจะระเบียง หรือปล่อยให้อากาศควบแน่นไหลเข้าไปในสถานที่ตั้งใดๆ นอกเหนือไปจากช่องระบายน้ำบนระเบียงที่จัดให้
7. ห้ามสกัด เจาะ หรือตัดแปลงแก้ไขพื้น เพดาน และผนังห้องชุดด้านที่ติดกับทางเดินส่วนกลาง และระเบียงหรือผนังด้านข้างที่ใช้ร่วมกับห้องชุดอื่น
8. ห้ามก่อสร้างหรือตัดแปลงสิ่งใดเพิ่มเติมบนราวจะระเบียงห้องชุด รวมถึงการติดตั้งลูกกรงเหล็กติด
9. ไม่อนุญาตให้ทำการติดตั้งเครื่องป้องกันหน้าต่าง ร่มภายนอก หรือผ้าใบกันแดด การติดตั้งเสาอากาศโทรทัศน์ภายนอกและจานดาวเทียม หรือการติดตั้งใดๆ ที่ยื่นออกมานอกกำแพง หรือยื่นออกนอกแนวระบียงอาคาร หรือในลักษณะที่สูงกว่า หรือเกินกว่าขอบระบียง
10. ห้ามตัดแปลงหรือเพิ่มเติมในส่วนโครงสร้างหรือทาสีภายนอก เปลี่ยนประตู กระจกหรือกรอบหน้าต่างด้านนอก ติดฟิล์มสะท้อนแสง หรือฟิล์มประเภทอื่นๆ รวมถึงการกระทำการใดๆ ที่เป็นการตัดแปลง และอาจมีผลกระทบต่อรูปลักษณ์ภายนอกของอาคารชุด
11. เจ้าของร่วม/ผู้พักอาศัย ควรใช้ชักโครก ก่อระบายน้ำ และห้องน้ำในห้อง ตามวัตถุประสงค์ที่เหมาะสมและสมควร ไม่ควรทิ้งเศษขยะ น้ำปูน น้ำที่เป็นตะกอนจับแข็ง เศษดินทรายลง therein หากมีการอุดตันหรือการรั่วไหล หรือความเสียหายใดๆ ที่เกิดจากการใช้ผิดวัตถุประสงค์ ค่าใช้จ่ายจากการซ่อมจะเรียกเก็บจากบุคคลที่ต้องรับผิดชอบ หรือเจ้าของร่วม ทั้งนี้ รวมถึงบริเวณอื่นๆ เช่น อ่างล้างจาน รางน้ำระบียงด้านนอก เป็นต้น
12. เจ้าของร่วม/ผู้พักอาศัย ห้ามแก้ไขตัดแปลง ประตูห้องชุด ยกเว้นการติดตั้งล็อคประตูเพิ่มเติม
13. ห้ามทิ้งสิ่งของต่างๆ เก้าอี้หรือขยะ ออกจากระเบียงหรือหน้าต่างของบ้าน
14. ห้ามนำวัสดุอุปกรณ์การก่อสร้างมาวางไว้บริเวณพื้นที่ส่วนกลาง
15. ห้ามนำเศษวัสดุก่อสร้าง มาวางไว้บริเวณพื้นที่ส่วนกลาง
16. ห้ามนำเศษวัสดุก่อสร้าง และตกแต่งจากนอกระเบียงห้องชุด
17. ห้ามแขวนเสื้อผ้าหรือสิ่งอื่นภายนอกห้องชุด โดยเฉพาะที่ระบียงซึ่งสามารถมองเห็นจากภายนอกอาคาร นอกเหนือจากบริเวณซักล้างของห้องชุด
18. ห้ามปิดแผ่นภาพป้ายชื่อหรือป้ายโฆษณาบริเวณผนัง หรือระบียงด้านนอกห้องชุด ซึ่งอาจมีผลกระทบต่อรูปลักษณ์ภายนอกของอาคารชุด
19. ห้ามวางสิ่งของบนระบียง ซึ่งอาจจะตกลงมาข้างด้านล่าง อันจะก่อให้เกิดอันตราย หรือเสียหายแก่ผู้อื่นหรือทรัพย์สินส่วนกลางได้ รวมถึงการปลูกต้นไม้ใหญ่ซึ่งมีความสูงเกินกว่าราวจะระเบียง
20. ห้ามประกอบอาหาร บริเวณระบียงของห้องชุด
21. ห้ามประกอบอาหารที่มีกลิ่นแรง ซึ่งเป็นการรบกวนเจ้าของร่วม/ผู้พักอาศัย รายอื่นๆ ในอาคารชุด
22. ห้ามรดน้ำต้นไม้ให้ไหลลงมายังพื้นด้านล่าง หรือพื้นที่ส่วนกลางอันก่อให้เกิดความสกปรกและเสียหายต่อทรัพย์สินของผู้อื่นหรือทรัพย์สินส่วนกลางได้
23. เจ้าของร่วม/ผู้พักอาศัย ต้องให้ความยินยอมฝ่ายบริหารอาคาร หรือฝ่ายวิศวกรรมเข้าทำการตรวจสอบภายในห้องชุด และซ่อมแซมแก้ไขในกรณีที่ทรัพย์สินส่วนกลาง หรือห้องชุดข้างเคียงได้รับความเสียหาย หรือมีผลกระทบต่ออันเนื่องมาจาก วัสดุอุปกรณ์ภายในห้องชุดชำรุดบกพร่อง
24. เจ้าของร่วม/ผู้พักอาศัย ต้องรับผิดชอบต่อความเสียหายต่อทรัพย์สินส่วนกลาง และทรัพย์สินของห้องชุดข้างเคียงหรือห้องชุดชั้นบนและล่าง อันเนื่องมาจากการต่อเติม ตกแต่ง ซ่อมแซมแก้ไข หรือการเปลี่ยนแปลงเคลื่อนย้ายระบบสาธารณูปโภค ระบบป้องกันอัคคีภัยหรือความเสียหายใดๆ ที่เกิดจากห้องชุดนั้นเป็นเหตุ

25. เจ้าของร่วม/ผู้พักอาศัย ต้องรับผิดชอบต่อการซ่อมแซมภายในห้องชุดของตนเอง และควรรักษาให้อยู่ในสภาพดี และสะอาดตลอดเวลา
26. ห้ามติดตั้งเตาแก๊ส ไม่ว่าจะชนิดใดๆก็ตาม
27. ห้ามเก็บวัตถุไวไฟในห้องชุด และไม่วางวัตถุที่สามารถติดไฟได้หรือง่ายต่อการติดไฟ ไว้ที่ระเบียงหลังห้อง ซึ่งอาจปลิวร่วงหล่นไปยังอาคารข้างเคียง
28. เจ้าของร่วมทุกท่าน ต้องแจ้งฝ่ายบริหารอาคารให้ทราบชื่อของบุคคลที่เป็นผู้พักอาศัยตามปกติในห้องชุด โดยกรอกแบบฟอร์มลงทะเบียนผู้อยู่อาศัย เมื่อมีการเปลี่ยนแปลงเกี่ยวกับการครอบครอง การเช่าหรือกรรมสิทธิ์ เพื่อให้ฝ่ายบริหารอาคารได้ปรับปรุงข้อมูลให้เป็นปัจจุบันอยู่เสมอ
29. เจ้าของร่วม/ผู้พักอาศัย ควรจัดการการคุ้มครองจากการประทุกันภัยที่เหมาะสมกับเหตุอัคคีภัย การโจรกรรมลักทรัพย์และความเสียหายจากเหตุอื่นใดที่มีต่อทรัพย์สินส่วนบุคคล เพอร์นิเจอร์ เครื่องประดับตกแต่งภายในห้องชุด ยานพาหนะ และทรัพย์สินส่วนบุคคลอื่นๆ นอกจากนั้น เจ้าของร่วม/ผู้พักอาศัย ต้องจัดหาความคุ้มครองประทุกันภัยจากความเสียหายต่างๆ ของตนเอง ลูกจ้างในครอบครัว และบุคคลที่สามตามความเหมาะสม
30. เจ้าของร่วม/ผู้พักอาศัย จะต้องใช้ห้องชุด ตามที่ข้อบังคับนิติบุคคลอาคารชุดนี้ กำหนดเท่านั้น
31. เจ้าของร่วม/ผู้พักอาศัย ต้องตรวจสอบความเรียบร้อยของระบบต่างๆ เช่น ระบบไฟฟ้า น้ำประปา รวมถึงการปิดล็อกประตูหน้าต่าง เตาหุงต้ม ก่อนออกจากห้องชุดให้เรียบร้อยทุกครั้ง
32. ในกรณีที่เกิดเหตุฉุกเฉินนอกเวลาทำงานปกติ เจ้าของร่วม/ผู้พักอาศัย สามารถแจ้งพนักงานรักษาความปลอดภัยที่ประจำอยู่บริเวณเคาน์เตอร์ ล็อบบี้ของอาคาร เพื่อประสานงานไปยังฝ่ายบริหารอาคาร

#### ระเบียบการอยู่อาศัย และการใช้พื้นที่ส่วนกลาง

1. เจ้าของร่วม/ผู้พักอาศัย ต้องมีความเกรงใจต่อเพื่อนบ้าน โดยทั่วไป ไม่ควรกระทำการใดๆ ที่มีแนวโน้มจะก่อให้เกิดความเสียหายที่เป็นการรบกวน ทำให้เกิดความรำคาญ หรืออื่นๆ ที่ก้าวร้าวต่อสิทธิ ความสงบหรือความสะดวกของผู้อยู่อาศัยอื่นๆ
2. เจ้าของร่วม/ผู้พักอาศัย
  - 2.1 ต้องไม่วางทรัพย์สินส่วนบุคคล สิ่งของส่วนบุคคล (รวมทั้งรองเท้า) ไว้บริเวณโถงทางเดินของพื้นที่ส่วนกลางหน้าห้องชุด
  - 2.2 เพื่อความปลอดภัย ไม่ควรวางทรัพย์สินส่วนบุคคลโดยไม่ดูแล ในบริเวณที่จอดรถ หรือภายในพื้นที่ส่วนกลาง เช่น รถเข็นเด็ก จักรยาน ของเล่นต่างๆ อุปกรณ์ล้างรถ เป็นต้น ควรเก็บทรัพย์สินดังกล่าวไว้ภายในบริเวณห้องชุดเท่านั้น
  - 2.3 ฝ่ายบริหารอาคาร มีสิทธิ์ย้ายวัสดุใดที่ผิดระเบียบข้อบังคับ หรือสิ่งกีดขวางใดๆ ออกไปโดยไม่ต้องแจ้งล่วงหน้าและไม่ต้องรับผิดชอบ ต่อความเสียหาย ที่จะเกิดขึ้นจากการเคลื่อนย้าย
3. เจ้าของร่วม/ผู้พักอาศัย ต้องไม่อนุญาตให้คนภายนอกในที่พักอาศัยอยู่ เดินเตร็ดเตร่ในบริเวณพื้นที่ส่วนกลาง ซึ่งจะเป็นการรบกวน หรือก่อให้เกิดความรำคาญต่อผู้ครอบครองอื่นๆ
4. เจ้าของร่วม/ผู้พักอาศัย ต้องไม่สร้างความเสียหายต่อบริเวณพื้นที่ส่วนกลาง หรืออุปกรณ์อำนวยความสะดวกต่างๆ
5. ไม่อนุญาตให้นำอาหาร เครื่องดื่มทุกชนิด มารับประทานในล็อบบี้ ภายในลิฟต์ และพื้นที่ส่วนกลางอื่นๆ
6. ไม่อนุญาตให้สูบบุหรี่ บริเวณพื้นที่ส่วนกลาง ในล็อบบี้ ภายในลิฟต์ ล็อบบี้ลิฟต์ พื้นที่จอดรถ หรือสำนักงานฝ่ายบริหารอาคาร
7. ไม่อนุญาตให้เด็กๆ เล่นในล็อบบี้ ภายในลิฟต์ ล็อบบี้ลิฟต์ บันได และโถงทางเดินอาคาร รวมถึงการเล่น โสลาเลอร์สเก็ต หรือ สเก็ตบอร์ด ในพื้นที่ส่วนกลาง หากเกิดความเสียหาย หรือประทุกันภัยต่อสิ่งประดับตกแต่งใดๆ เจ้าของร่วมหรือผู้ปกครองนั้นๆ จะต้องรับผิดชอบตามมูลค่าความเสียหายที่เกิดขึ้นจริง
8. เจ้าของร่วม/ผู้พักอาศัย ไม่สามารถสั่งการให้เจ้าหน้าที่ของฝ่ายบริหารอาคารคนใดคนหนึ่งก็ตาม ออกไปนอกอาคาร เพื่อปฏิบัติภารกิจหรือจุดประสงค์ส่วนตัวของตนเอง หรือออกนอกอาคาร โดยไม่มีวัตถุประสงค์ที่จะทำให้ประสิทธิภาพในการดำเนินงานโดยรวมของอาคารชุดเพิ่มมากขึ้น
9. ไม่ฝากเงินกับพนักงานฝ่ายบริหารอาคาร (นอกจากที่กำหนด) เพื่อชำระค่าใช้จ่ายใดๆ ก็ตามและฝ่ายบริหารอาคารจะไม่รับผิดชอบต่อความเสียหายใดๆ ทั้งสิ้น
10. คำร้องเรียนหรือคำแนะนำเรื่องใดๆ ที่เกี่ยวข้องกับอาคาร และการทำงานของฝ่ายบริหารอาคาร เจ้าของร่วม/ผู้พักอาศัย สามารถสอบถามจากฝ่ายบริหารอาคาร โดยการแจ้งเป็นลายลักษณ์อักษรในเวลาทำการ

#### ระเบียบการรักษาความสะอาด และทิ้งขยะ

เพื่อความเป็นระเบียบเรียบร้อยและคงไว้ซึ่งความสวยงามของอาคารชุด และเป็นประโยชน์ในการอยู่อาศัยร่วมกัน จึงขอความร่วมมือจากเจ้าของร่วม/ผู้พักอาศัย ทุกท่านเกี่ยวกับการรักษาความสะอาด โดยปฏิบัติตามดังนี้

1. ไม่ปิดกวาดเศษผงหรือขยะจากห้องชุดของท่านออกมาในบริเวณโถงทางเดินด้านหน้าห้องชุด หรือบริเวณพื้นที่ส่วนกลาง

2. ไม่นำขยะหรือเศษสิ่งของเหลือใช้วางไว้นอกอาคารชุด การทิ้งขยะหรือขยะมูลฝอยทุกครั้งต้องบรรจุลงในถุงพลาสติกและผูกปากถุงให้เรียบร้อย นำไปทิ้งในสถานที่ที่ได้จัดเตรียมไว้ให้ ณ ห้องพักขยะของแต่ละชั้น
3. ก้นบุหรี่หรือวัสดุที่ยังติดไฟอยู่ ให้ทำการดับให้เรียบร้อยและทิ้งลงในถังสำหรับทิ้งก้นบุหรี่เท่านั้น ห้ามทิ้งลงในถังขยะ
4. ไม่ทิ้งเศษอาหารหรือสิ่งของต่างๆ ลงในท่อน้ำทิ้ง เพราะจะทำให้เกิดการอุดตัน และเกิดความเสียหายต่อท่อนและส่วนรวมได้
5. เมื่อนำขยะหรือเศษสิ่งของไปทิ้งในภาชนะที่จัดไว้ ต้องปิดฝาและประตูห้องพักขยะให้เรียบร้อยทุกครั้ง
6. ขอความร่วมมือในการคัดแยกขยะ เพื่อให้เป็นไปตามนโยบายของกรุงเทพมหานคร
7. ในกรณีที่มีผู้รับเหมาเข้าตกแต่งห้องชุด ห้ามล้างหรือทิ้งเศษวัสดุก่อสร้าง เช่น ปูน ปูนขาว ซีเมนต์ หรือวัสดุอื่นใด ลงในท่อน้ำทิ้ง เพราะอาจทำให้เกิดการอุดตัน และเกิดความเสียหายต่อส่วนรวม หากฝ่ายบริหารอาคาร ตรวจสอบพบว่า เป็นการกระทำของห้องชุดใด ห้องชุดดังกล่าว ต้องรับผิดชอบในความเสียหายนั้นๆ เองทั้งสิ้น

## การใช้ลิฟต์และลิบบบี้

### ข้อควรปฏิบัติในการใช้ลิฟต์

เพื่อให้การใช้ลิฟต์ของอาคารเป็นไปอย่างถูกวิธี และก่อให้เกิดประโยชน์ร่วมกัน คงไว้ซึ่งทรัพย์สินของอาคารที่มีมูลค่าสูง ฝ่ายบริหารอาคารขอความกรุณาปฏิบัติตามระเบียบดังนี้

1. ลิฟต์ของอาคารเปิดบริการ 24 ชั่วโมง ยกเว้นลิฟต์สำหรับขนของ ให้บริการตามที่นิติบุคคล กำหนด
2. ห้ามกระทำการใดๆ เพื่อการขัดขวางไม่ให้ลิฟต์ทำงานตามปกติ หากท่านมีความประสงค์ที่จะต้องเปิดประตูลิฟต์นานกว่าปกติ กรุณาแจ้งฝ่ายบริหารอาคาร เป็นผู้ดำเนินการเท่านั้น หากเกิดความเสียหายใดๆ อันเกิดจากการกระทำดังกล่าว ผู้ใช้ลิฟต์จะต้องรับผิดชอบในความเสียหายที่เกิดขึ้น
3. กรณีที่มีความประสงค์ที่จะใช้ลิฟต์สำหรับขนของ ขอให้ท่านกรอกแบบฟอร์มการขอใช้ลิฟต์ที่ฝ่ายบริหารอาคารส่งหน้าทุกครั้ง เพื่อความรวดเร็วของท่าน
4. หากวัสดุอุปกรณ์ที่ท่านต้องการย้ายมีขนาดใหญ่เกินกว่าขนาดของลิฟต์ ท่านต้องตัดทอนลงให้มีขนาดพอเหมาะ ที่สามารถดำเนินการขนย้ายได้ หากไม่สามารถตัดทอนได้ ต้องขนย้ายทางบันไดหนีไฟของอาคารชุด และควรระมัดระวังในการขนย้าย ซึ่งอาจจะทำให้เกิดความเสียหายต่อผนัง หลอดไฟแสงสว่าง หรือทรัพย์สินส่วนกลางต่างๆ ได้ หากเกิดความเสียหาย ท่านต้องเป็นผู้ชดเชยค่าเสียหายที่เกิดขึ้นจริง
5. กรุณาอย่าจัดเจียน นำรูปภาพโฆษณาต่างๆ หรือสิ่งพิมพ์ใดๆ มาติดภายในห้องโดยสารลิฟต์ ซึ่งอาจก่อให้เกิดความเสียหาย หากฝ่ายบริหารอาคาร ตรวจพบจะทำการเรียกเก็บค่าเสียหายที่เกิดขึ้นจริง
6. ห้ามสูบบุหรี่ภายในห้องโดยสารลิฟต์
7. อย่าให้เด็กที่มีอายุต่ำกว่า 12 ปี ใช้ลิฟต์โดยลำพัง

### ข้อควรปฏิบัติในการใช้ลิบบบี้

1. ไม่อนุญาตให้นำอาหาร อาหารแห้ง ผลไม้ที่มีกลิ่นแรง เข้ามาในบริเวณลิบบบี้ลิฟต์ หากมีความจำเป็นจะต้องใส่บรรจุภัณฑ์ที่มิดชิด
2. ไม่อนุญาตให้แขก/ผู้มาติดต่อ นำสัตว์เลี้ยงเข้ามาในอาคารชุดโดยเด็ดขาด
3. ไม่อนุญาตให้สูบบุหรี่ รับประทานอาหาร เครื่องดื่มที่มีแอลกอฮอล์ภายในลิบบบี้
4. ไม่อนุญาตให้ใช้ปลั๊กเชื่อมต่ออุปกรณ์ไฟฟ้าในลิบบบี้



## การย้ายเข้า – การย้ายออก

ฝ่ายจัดการอาคาร ขอความร่วมมือจากเจ้าของร่วม/ผู้พักอาศัย เรื่องการย้ายเข้า-ย้ายออก ในอาคาร โปรดแจ้งให้ฝ่ายบริหารอาคารทราบเป็นลายลักษณ์อักษรล่วงหน้าอย่างน้อย 7-15 วัน เพื่อประสานงานกับผู้ที่เกี่ยวข้อง ในการอำนวยความสะดวกให้กับเจ้าของร่วม/ผู้พักอาศัย

### ระเบียบการย้ายของเข้า-ออก

1. อนุญาตให้ดำเนินการขนย้ายของในช่วงเวลาระหว่าง 09.00 น. -17.30 น. วันจันทร์ – ศุกร์ (ยกเว้นวันเสาร์ – อาทิตย์ และวันหยุดนักขัตฤกษ์)
2. กรณีวัสดุอุปกรณ์ขนาดใหญ่ ให้ใช้วัสดุป้องกันการกระแทก และทำการเก็บเศษวัสดุ อุปกรณ์ต่างๆ ให้เรียบร้อยเมื่อเสร็จสิ้นการขนย้าย รวมทั้งควรทำความสะอาดหลังการใช้งาน
3. ไม่อนุญาตให้ทำการลื้อคลิฟต์โดยเด็ดขาด
4. เจ้าของร่วม/ผู้พักอาศัย จะต้องรับผิดชอบต่อความประพฤติของพนักงานที่ทำการขนย้าย โดยไม่ก่อให้เกิดความรำคาญ รบกวนผู้อื่นในอาคารชุด
5. พนักงานที่ทำการขนย้าย จะต้องแต่งกายให้สุภาพเรียบร้อย
6. เจ้าของร่วม/ผู้พักอาศัย จะต้องรับผิดชอบความเสียหายต่อทรัพย์สินส่วนกลาง และบุคคลที่ 3 ที่เกิดขึ้นขณะทำการขนย้าย
7. ไม่อนุญาตให้พนักงานที่ทำการขนย้าย สูบบุหรี่ รับประทานอาหาร เครื่องดื่มในบริเวณพื้นที่ส่วนกลางโดยเด็ดขาด
8. ฝ่ายบริหารอาคารจะเป็นผู้ประสานงานในการขนย้ายสิ่งของตลอดจนให้คำแนะนำกับท่าน เพื่อป้องกันมิให้เกิดความเสียหายที่อาจเกิดขึ้นกับอาคารชุด หรือลิฟต์ของ
9. ฝ่ายบริหารอาคาร ขอสงวนสิทธิ์ในการตรวจ ก่อนนำสิ่งของออกนอกอาคาร ในกรณีที่มิใช่เจ้าของห้องชุด เพื่อความปลอดภัยของเจ้าของร่วม/ผู้พักอาศัย

### กฎแฉ / Keys

เพื่อความปลอดภัยต่อทรัพย์สินของเจ้าของร่วม/ผู้พักอาศัย โปรดเก็บรักษากุญแจของท่านไว้ในที่ปลอดภัย กรณีที่ไม่มีผู้พักอาศัยในห้องชุด เนื่องจากเจ้าของร่วมเดินทางไปทำธุรกิจต่างจังหวัดหรือต่างประเทศ ฝ่ายบริหารอาคารขอความร่วมมือจากท่าน โดยโปรดแจ้งชื่อบุคคลที่ท่านมอบหมายให้เก็บรักษากุญแจห้องชุด พร้อมหมายเลขโทรศัพท์ ของบุคคลที่สามารถติดต่อและดำเนินการแทนท่านได้ในกรณีที่เกิดเหตุฉุกเฉิน ขณะที่ท่านไม่อยู่ในอาคารชุด กรณีที่ห้องชุดเกิดทรัพย์สินสูญหาย หรือถูกขโมย กรุณาแจ้งให้ฝ่ายบริหารอาคารโดยเร็วที่สุด

## การบริการต่าง ๆ ของนิติบุคคลอาคารชุด

### การรักษาความปลอดภัย

ฝ่ายบริหารอาคารตระหนักถึงความปลอดภัยในชีวิต โดยจัดระบบการรักษาความปลอดภัย จัดให้มีเจ้าหน้าที่รักษาความปลอดภัยจากบริษัทที่มีความชำนาญดูแลด้านความปลอดภัย ซึ่งจะตรวจตราความเรียบร้อยภายในอาคาร อำนวยความสะดวกให้กับเจ้าของร่วม / ผู้พักอาศัย ตลอด 24 ชั่วโมง โดยอยู่ภายใต้การควบคุมดูแลของฝ่ายบริหารอาคาร

ทั้งนี้ เพื่อเพิ่มประสิทธิภาพในระบบรักษาความปลอดภัย อาคารชุดมีการติดตั้งระบบการควบคุมประตูเข้า-ออก อัตโนมัติ ซึ่งเจ้าของร่วม / ผู้พักอาศัย สามารถดำเนินการควบคุมได้ด้วยตนเอง รวมทั้งมีการติดตั้งระบบโทรทัศน์วงจรปิด

กรณีที่เจ้าของห้องมีความประสงค์ขอบัตรคีย์การ์ดเข้า-ออกอาคารเพิ่ม สามารถติดต่อสำนักงานนิติบุคคลอาคารชุดฯ เพื่อยื่นคำร้องและชำระค่าธรรมเนียมการขอบัตรคีย์การ์ดเพิ่มใบละ 500.- บาท (ห้าร้อยบาทถ้วน) โดยสิทธิ์ขอบัตรคีย์การ์ดเข้าออกอาคารเพิ่มดังนี้

ขนาดห้องชุด	สิทธิ์ที่ได้รับเมื่อโอนกรรมสิทธิ์ (ใบ)	สิทธิ์ในการซื้อบัตรคีย์การ์ดเข้าออกอาคารเพิ่ม (ใบ)	รวมจำนวนสิทธิ์ในการถือบัตรคีย์การ์ดเข้าออกอาคาร (ใบ)
รูปบัตรคีย์การ์ด	2 ใบ	2 ใบ	4 ใบ
ห้องขนาดสตูดิโอ	2 ใบ	2 ใบ	4 ใบ
ห้องขนาด 1 ห้องนอน	4 ใบ	2 ใบ	6 ใบ

กรณีขอบัตรคีย์การ์ดใหม่ทดแทนบัตรคีย์การ์ดเดิมที่ชำรุดเสียหาย เจ้าของห้องชุดต้องแจ้งเป็นลายลักษณ์อักษร หากเป็นกรณีบัตรคีย์การ์ดเดิมชำรุดให้นำบัตรคีย์การ์ดเดิมที่ชำรุดมาแสดง และต้องลงลายมือชื่อขอออกบัตรคีย์การ์ดใหม่ทดแทนบัตรคีย์การ์ดเดิมที่ชำรุดสูญหายในสมุดควบคุมบัตรคีย์การ์ดเข้า-ออกอาคารใหม่ โดยเสียค่าธรรมเนียม 500.- บาท (ห้าร้อยบาทถ้วน) หรือตามมติที่ประชุมคณะกรรมการนิติบุคคลอาคารชุด

บุคคลใดปลอมแปลงบัตรคีย์การ์ด ใช้บัตรคีย์การ์ดปลอม หรือใช้บัตรคีย์การ์ดโดยไม่มีสิทธิ์ นิติบุคคลอาคารชุด จะทำการปรับเป็นเงินจำนวน 5,000 บาท (ห้าพันบาทถ้วน) และการกระทำดังกล่าวถือเป็นความผิดตามประมวลกฎหมายอาญา โดยนิติบุคคลอาคารชุด สงวนสิทธิ์ในการดำเนินคดีกับผู้กระทำผิดด้วยอีกส่วนหนึ่งต่างหาก

หากนิติบุคคลอาคารชุด ได้แจ้งผู้ฝ่าฝืนมาชำระหนี้ค่าปรับแล้ว ผู้ที่ฝ่าฝืนเจตนาจะปฏิบัติตามนิติบุคคลอาคารชุดจะดำเนินการมาตรการบังคับใช้ระเบียบ เช่น ระเบียบการให้บริการส่วนร่วม การใช้ทรัพยากรส่วนกลาง ระเบียบสิทธิ์ในการใช้น้ำประปา สิทธิการใช้พื้นที่จอดรถ หรือสิทธิการให้บริการสันทนากการ เป็นต้น จนกว่าจะชำระหนี้ค่าปรับจนครบถ้วน และปฏิบัติตามกฎต้องตามระเบียบ ทั้งนี้ ผู้ฝ่าฝืนจะไม่นำมาเป็นข้ออ้างในการไม่ชำระค่าใช้จ่ายส่วนกลาง

เจ้าของร่วม / ผู้พักอาศัยตกลงและยอมรับว่า นิติบุคคลอาคารชุดอาจมีความจำเป็นต้องเก็บรวบรวม ใช้ และเปิดเผยข้อมูลส่วนบุคคลของเจ้าของร่วม / ผู้พักอาศัย ที่ได้ให้ไว้แก่นิติบุคคลอาคารชุด หรือที่นิติบุคคลอาคารชุดเก็บรวบรวมจากแหล่งอื่น เพื่อวัตถุประสงค์ในการรักษาความปลอดภัย ตามนโยบายคุ้มครองข้อมูลส่วนบุคคลของนิติบุคคลอาคารชุด

อนึ่ง เจ้าของร่วม / ผู้พักอาศัย ตกลงและยอมรับว่าการไม่ให้ความยินยอมแก่นิติบุคคลอาคารชุด ในการเก็บรวบรวม ใช้ ประมวลผลหรือเปิดเผยข้อมูลส่วนบุคคล ซึ่งรวมถึงข้อมูลส่วนบุคคลประเภทพิเศษ (Sensitive Data) ของเจ้าของร่วม / ผู้พักอาศัย อาจส่งผลให้นิติบุคคลอาคารชุด ไม่สามารถให้บริการแก่ผู้พักอาศัยได้อย่างครบถ้วนตามที่บริษัทเจ้าของโครงการ (หรือบริษัทในเครือ) ได้แจ้งแก่เจ้าของร่วม / ผู้พักอาศัยในข้อมูลประชาสัมพันธ์โครงการของบริษัทเจ้าของโครงการ (หรือบริษัทในเครือ) ในอนาคตต่อไปได้

### ข้อควรปฏิบัติของผูมาติดต่อ

เพื่อความปลอดภัยของเจ้าของร่วม/ผู้พักอาศัย ฝ่ายจัดการอาคารและเจ้าหน้าที่รักษาความปลอดภัยจำเป็นต้องตรวจสอบผู้มาติดต่อทุกท่าน จึงขอความกรุณาเจ้าของร่วม/ผู้พักอาศัย ชี้แจงต่อผู้มาติดต่อให้ทราบ

## การบันทึกภาพและวิดีโอผ่านกล้องวงจรปิด / CCTV

ฝ่ายบริหารอาคาร ได้มีการติดตั้งกล้องวงจรปิด / CCTV ภายในบริเวณอาคารชุด เพื่อรักษาความปลอดภัยให้แก่เจ้าของร่วม/ผู้พักอาศัย

อย่างไรก็ตาม เนื่องจากฝ่ายบริหารอาคาร มีหน้าที่ต้องปฏิบัติตามกฎหมายคุ้มครองข้อมูลส่วนบุคคล ซึ่งจะต้องไม่เปิดเผยข้อมูลส่วนบุคคลของบุคคลใดโดยไม่ได้รับความยินยอม หรือไม่มีสิทธิในการเปิดเผยข้อมูลส่วนบุคคลนั้นตามกฎหมาย ดังนี้ ฝ่ายจัดการอาคารจึงไม่สามารถเปิดเผยรูปภาพ และ/หรือวิดีโอจากกล้องวงจรปิดให้แก่เจ้าของร่วม / ผู้พักอาศัย ได้ เว้นแต่จะมีเอกสารหรือหนังสือร้องขอจากหน่วยงานราชการ หรือเป็นไปเพื่อปฏิบัติตามกฎหมายเท่านั้น

## การขอ ดู / ขอรับสำเนาภาพหรือวิดีโอจากกล้องวงจรปิด

### a. กรณีเจ้าของร่วม / ผู้พักอาศัยของดูภาพหรือวิดีโอของตนเองจากกล้องวงจรปิด

เจ้าของร่วม / ผู้เข้าพักอาศัยสามารถดูหรือขอรับสำเนาข้อมูลของตนเองได้ หากภาพหรือวิดีโอ นั้น ไม่ติดภาพของผู้พักอาศัยรายอื่น

### b. กรณีเจ้าของร่วม / ผู้พักอาศัยของดูภาพหรือวิดีโอของบุคคลอื่นจากกล้องวงจรปิด

นิติบุคคลอาคารชุดไม่สามารถเปิดเผยภาพและวิดีโอจากกล้องวงจรปิด/CCTV ซึ่งปรากฏข้อมูลส่วนบุคคลของบุคคลอื่น เช่น ใบหน้า หรือทะเบียนรถยนต์ ของบุคคลอื่นนอกจากเจ้าของข้อมูลส่วนบุคคลได้ เว้นแต่จะมีคำขอเป็นเอกสารหรือหนังสือจากหน่วยงานราชการ เท่านั้น หากในกรณีที่ไม่มีปรากฏเอกสารหรือหนังสือจากหน่วยงานราชการ นิติบุคคลอาคารชุดจะไม่สามารถเปิดเผยภาพและวิดีโอจากกล้องวงจรปิด/CCTV ให้แก่เจ้าของร่วม / ผู้พักอาศัยได้

## การรักษาความสะอาด

เพื่อความประทับใจครั้งแรกของผู้ที่เข้ามาในอาคารชุด ฝ่ายบริหารอาคารได้จัดให้มีเจ้าหน้าที่รักษาความสะอาดจากบริษัทที่มีความชำนาญการดูแลความสะอาดโดยเฉพาะ โดยอยู่ภายใต้การควบคุมดูแลของฝ่ายบริหารอาคาร ซึ่งมีการดูแลความสะอาดพื้นที่ส่วนกลางของอาคารให้ได้มาตรฐาน ดังนี้

1. บริเวณลิบบบี้ ทางเข้า ลิบบบี้ลิฟต์ และภายในห้องโดยสารลิฟต์
2. บริเวณทางเดินรถ ทางเดินในอาคาร ประตูรั้วด้านนอกอาคาร และประตูทางเข้าด้านหน้าอาคาร
3. ผนังกระจกด้านนอกอาคาร และขอบผนัง
4. บริเวณพื้นที่ลานจอดรถทั้งหมด
5. ห้องน้ำส่วนกลางทั้งหมด
6. บริเวณพื้นที่สิ่งอำนวยความสะดวกในอาคาร
7. สำนักงานฝ่ายบริหารอาคาร
8. พื้นที่ส่วนกลางอื่นๆ

หมายเหตุ:

1. ฝ่ายบริหารอาคารไม่อนุญาตให้พนักงานรักษาความสะอาดส่วนกลางของอาคาร ทำงานภายในห้องชุดของเจ้าของร่วม/ผู้พักอาศัย ในเวลาทำงานปกติ
2. ในกรณีเจ้าของร่วม/ผู้พักอาศัย ได้แจ้งพนักงานรักษาความสะอาดของฝ่ายบริหารอาคารไปทำงานส่วนตัว ฝ่ายบริหารอาคารจะไม่รับผิดชอบต่อความเสียหาย สูญหายใดๆ ที่เกิดขึ้นกับทรัพย์สิน / ห้องชุดของท่าน

## การบริการกำจัดแมลง

ฝ่ายบริหารอาคารจะจัดหาบริษัทให้บริการกำจัดแมลง โดยมีหน้าที่รับผิดชอบในส่วนงานพื้นที่ส่วนกลางในอาคารชุด ห้องเครื่อง บันไดหนีไฟ ลิบบบี้ บริเวณพื้นที่อำนวยความสะดวก สันทนาการ โดยกำหนดให้เข้าบริการอย่างต่อเนื่อง อย่างน้อยเดือนละ 1 ครั้ง และหากท่านเจ้าของร่วม/ผู้พักอาศัย มีความประสงค์จะรับบริการกำจัดแมลงภายในห้องชุด สามารถแจ้งความประสงค์มายังฝ่ายบริหารอาคาร หลังจากที่ได้รับหนังสือแจ้ง และ/หรือ ประกาศล่วงหน้าอย่างน้อย 7 วัน (ค่าใช้จ่ายที่เกิดขึ้น เจ้าของห้องชุดเป็นผู้รับผิดชอบ)

## การบริการสวนหย่อม และภูมิทัศน์

ฝ่ายบริหารอาคารจะจัดหาบริษัทดูแลบำรุงรักษาสวนหย่อม และภูมิทัศน์ในพื้นที่ส่วนกลางเท่านั้น

### การบริการซ่อมบำรุง

ฝ่ายบริหารอาคารมีหน้าที่ความรับผิดชอบในส่วนของการจัดการดูแล และซ่อมบำรุงรักษาอาคารชุดอันครอบคลุมงานระบบวิศวกรรมอาคารที่กำหนดไว้ อุปกรณ์ พื้นที่จอดรถ ลิฟต์ ทางเดิน ห้องน้ำ บันไดหนีไฟ ประตูทางเข้า-ออก ห้องสันทนาการ สระว่ายน้ำ และพื้นที่ส่วนกลางหรือพื้นที่นอกประสาธน์อื่นๆ ของอาคารชุด หรือทรัพย์สินอื่นใดในอาคารชุด ที่มีไว้สำหรับใช้ประโยชน์ร่วมกัน ตลอดจนสิ่งอำนวยความสะดวก ซึ่งจัดเตรียมไว้สำหรับบริการเจ้าของร่วม/ผู้พักอาศัย

เจ้าของร่วม/ผู้พักอาศัย จะต้องเป็นผู้ดูแลรับผิดชอบ ในการซ่อมแซมอุปกรณ์เครื่องมือเครื่องใช้ต่างๆ ภายในห้องชุดของตนเอง ทั้งนี้ ช่างอาคารจะสามารถให้การช่วยเหลือซ่อมแซมเบื้องต้น ในกรณีฉุกเฉินกรณีติดต่อโดยตรงที่ผู้จัดการอาคาร โปรดอย่าแจ้งกับพนักงานช่างโดยตรง เพื่อป้องกันการเข้าใจข้อมูลผิดพลาดที่อาจเกิดขึ้นได้ ทั้งนี้ ฝ่ายบริหารอาคารยินดีที่จะช่วยเหลือให้ข้อมูลในการติดต่อผู้รับเหมา

เจ้าของร่วม/ผู้พักอาศัย โปรดสังเกตบัตรประจำตัวพนักงานฝ่ายบริหารอาคารและฝ่ายช่างอาคาร ทั้งนี้ พนักงานจะต้องสวมชุดยูนิฟอร์ม ซึ่งมีเครื่องหมายของบริษัท เพื่อให้เจ้าของร่วม/ผู้พักอาศัย ได้มีการตรวจสอบก่อนทุกครั้ง ก่อนที่จะอนุญาตให้บุคคลใดบุคคลหนึ่งเข้าไปภายในห้องชุด สำหรับดำเนินการใดๆ

### การแจ้งซ่อมภายในห้องชุดหลังโอนกรรมสิทธิ์ (ช่วงการรับประกันภายในห้องชุด)

เจ้าของร่วม/ผู้พักอาศัยสามารถเลือกช่องทางการแจ้งซ่อมภายในห้องชุดได้ดังนี้

1. โทรศัพท์แจ้งเรื่องไปยัง Contact Center ที่เบอร์ 02-652-4000 กด 2 ได้ตั้งแต่วันจันทร์-วันศุกร์ เวลา 09.00 น. – 17.00 น. เพื่อบันทึกหมายเลขซ่อม ยกเว้นกรณีที่มีระยะเวลาการรับประกัน หรือต้องประสานงานไปยังส่วนอื่น หรือในกรณีที่จำเป็นต้องได้รับการอนุมัติจากหัวหน้างาน จะมีเจ้าหน้าที่ติดต่อกลับเพื่อบันทึกหมายเลขซ่อมต่อไป
2. การแจ้งซ่อมผ่าน Mobile Application โดยสามารถดาวน์โหลด application ได้ทั้งในรูปแบบของ IOS หรือ Android ทำการติดตั้ง ลงทะเบียน และเข้าไปใช้งานในหมวด “My Room” ซึ่งจะสามารถถ่ายรูป พร้อมบรรยายละเอียดปัญหาลงใน Application ได้อย่างง่ายดาย จากนั้นกดปุ่มส่ง โดยจะมีเจ้าหน้าที่ติดต่อกลับภายใน 1-3 วันทำการ (ไม่นับวันเสาร์-อาทิตย์ และวันหยุดนักขัตฤกษ์)

### การบริการจัดส่งโปรเซส

ฝ่ายบริหารอาคาร ได้จัดเจ้าหน้าที่ คัดแยกเอกสาร และโปรเซสกันที่ต่างๆ ตามประเภทดังนี้

- โปรเซสกันที่ และเอกสารทั่วไปทุกประเภท จะคัดแยกใส่ตู้จดหมายของแต่ละห้องชุดที่ชั้น 1 ของอาคาร
- โปรเซสกันที่ลงทะเบียนต่างๆ จะจัดเก็บไว้ที่สำนักงานนิติบุคคลอาคารชุดและส่งหนังสือแจ้งให้ท่านทราบโดยใส่ไว้ในตู้จดหมายตามหมายเลขห้องชุด เพื่อให้ท่านหรือตัวแทนของท่านนำหนังสือดังกล่าวมาแสดงเป็นหลักฐานในการติดต่อขอรับโปรเซสกันที่ลงทะเบียน ที่สำนักงานนิติบุคคลอาคารชุดในเวลากำหนด โปรเซสกันที่ลงทะเบียนต่างๆ จะจัดเก็บรักษาไว้ไม่เกิน 30 วัน นับจากวันรับโปรเซสกันที่ลงทะเบียนดังกล่าว หากพ้นกำหนดจะถือว่าท่านไม่ประสงค์จะรับโปรเซสกันที่ลงทะเบียนดังกล่าว ฝ่ายจัดการอาคารจะดำเนินการส่งคืนให้กับเจ้าหน้าที่ รับ-ส่ง จดหมายของโปรเซสกันที่ต่อไป

## การขอหนังสือรับรองการปลอดหนี้

### เจ้าของร่วมที่มีความประสงค์จะขายห้องชุดหรือโอนห้องชุดให้แก่บุคคลอื่น

จะต้องมีหนังสือยืนยันการไม่มีหนี้ค้างชำระกับนิติบุคคลอาคารชุด เพื่อใช้ประกอบการโอนห้องชุดต่อเจ้าพนักงานที่ดิน จึงจะสามารถโอนห้องชุดแก่ผู้รับโอนได้ โดยมีขั้นตอนการขอเอกสาร ดังนี้

1. กรอกแบบฟอร์มขอหนังสือรับรองการปลอดหนี้ ยื่นให้กับนิติบุคคลอาคารชุดล่วงหน้าอย่างน้อย 7 วัน พร้อมแนบเอกสาร ดังนี้
  - สำเนาบัตรประชาชนของเจ้าของห้องชุดและผู้รับโอนกรรมสิทธิ์
  - สำเนาทะเบียนบ้านของเจ้าของห้องชุดและผู้รับโอนกรรมสิทธิ์
  - สำเนาหนังสือกรรมสิทธิ์ห้องชุด
  - หนังสือมอบอำนาจ (กรณีดำเนินการแทน)
  - สำเนาบัตรประชาชนของผู้รับมอบอำนาจ
2. ชำระค่าใช้จ่ายที่ค้างชำระ (ถ้ามี) กับนิติบุคคลอาคารชุด
3. หลังจากโอนกรรมสิทธิ์ จะต้องสำเนาหนังสือแสดงกรรมสิทธิ์ห้องชุด (อ.ช.2) มายื่นที่สำนักงานนิติบุคคลอาคารชุด

## การให้เช่าและผู้เช่า

### การจัดทำทะเบียนผู้อยู่อาศัย

เมื่อเริ่มย้ายเข้าอยู่หรือมีผู้เข้าอยู่อาศัยในห้องชุด เจ้าของร่วมต้องแจ้งข้อมูลผู้อยู่อาศัยทั้งหมดต่อนิติบุคคลอาคารชุดเพื่อจัดทำทะเบียนผู้อยู่อาศัยภายในอาคารชุดและช่วยให้นิติบุคคลอาคารชุดสามารถบริหารจัดการสิ่งอำนวยความสะดวกและดูแลความปลอดภัยให้เจ้าของร่วมได้เหมาะสม เพื่อ

- บริหารจัดการพื้นที่ส่วนกลาง ได้แก่ พื้นที่จอดรถ พื้นที่สันทนาการต่างๆ
- ป้องกันบุคคลภายนอกเข้ามาสวมสิทธิ์
- ตรวจสอบและดูแลความปลอดภัยจากมิจฉาชีพที่แฝงตัวเข้ามาภายในอาคารชุด
- เป็นข้อมูลเพื่อใช้ติดต่อเจ้าของห้องชุดได้ทันที ในกรณีที่เกิดเหตุฉุกเฉิน
- นิติบุคคลอาคารชุดสามารถสร้างสรรคกิจกรรมเพื่อส่งเสริมการมีส่วนร่วมภายในอาคารชุดได้เหมาะสม

### การลงทะเบียนผู้เช่ากับนิติบุคคลอาคารชุด

เจ้าของร่วมสามารถกรอกแบบฟอร์มขึ้นทะเบียนพักอาศัยได้ที่สำนักงานนิติบุคคลอาคารชุดทุกวัน ระหว่างเวลา 08.30 น.-18:00 น.

**เกิดเหตุสงสัย** ว่าจะมีอันตรายภายในห้องชุดในขณะที่เราเจ้าของห้องไม่อยู่ ผู้จัดการนิติบุคคลอาคารชุดมีสิทธิ์เข้าไปในห้องโดยไม่แจ้งล่วงหน้าได้หรือไม่ ?  
**ได้** เพราะ ในกรณีที่ไม่มีผู้พักอาศัยหรือไม่บุคคลใดอยู่ภายในห้องชุด และมีเหตุอันควรสงสัยว่าสิ่งอันอาจก่อให้เกิดความเสียหายต่อทรัพย์สินส่วนกลางหรือทรัพย์สินส่วนบุคคลของเจ้าของร่วมอื่น เจ้าของร่วมต้องยินยอมให้ผู้จัดการหรือเจ้าหน้าที่ที่ได้รับมอบหมายเข้าไปภายในห้องชุดเพื่อตรวจสอบป้องกันและระงับเหตุดังกล่าวได้ทันทีโดยไม่ต้องแจ้งล่วงหน้า ทั้งนี้ ไม่ถือเป็นการบุกรุก หรือละเมิดต่อเจ้าของร่วมหรือผู้ครอบครองห้องชุด

### ข้อแนะนำเมื่อให้เช่าห้องชุด

1. ตรวจสอบประวัติผู้เช่าก่อนลงนามในสัญญาเช่า เพื่อป้องกันปัญหาที่อาจเกิดจากการกระทำผิดกฎหมายภายในห้องชุด
2. จัดทำสัญญาเช่าเป็นหลักฐาน โดยระบุสาระสำคัญดังนี้
  - ชื่อ ที่อยู่ เบอร์โทรศัพท์ที่ติดต่อได้ของผู้เช่า
  - รายละเอียดห้องชุด พร้อมรายการเฟอร์นิเจอร์และเครื่องใช้ไฟฟ้าภายในห้องที่ให้เช่า
  - กำหนดระยะเวลาการเช่า
  - อัตราค่าเช่า และกำหนดการชำระค่าเช่ารายเดือน
  - ต้องมีการลงนามระหว่างผู้เช่าและผู้ให้เช่า
3. แจ้งกฎระเบียบการพักอาศัยในอาคารชุดแก่ผู้เช่า เพื่อไม่ให้เกิดการละเมิดสิทธิเจ้าของร่วมคนอื่น หรือสร้างความเสียหายแก่ห้องชุด
4. ตรวจสอบความพร้อมของสาธารณูปโภคภายในห้องชุดก่อนส่งมอบห้องชุดให้กับผู้เช่า
5. ส่งข้อมูลผู้เช่าให้กับนิติบุคคลอาคารชุดเพื่อทำการทะเบียนการพักอาศัย โดยยื่นเอกสารประกอบการแจ้งเข้าพักดังนี้

- สำเนาสัญญาเช่าห้องชุด
  - สำเนาทะเบียนบ้านของผู้เช่า
  - สำเนาบัตรประชาชน/สำเนาทะเบียนหนังสือเดินทาง (เฉพาะบุคคลต่างด้าว)
  - แจ้งจำนวนผู้พักอาศัย
6. กรณีที่เป็นผู้เช่าต่างชาติ ต้องแจ้งข้อมูลผู้เช่าให้สำนักงานตรวจคนเข้าเมือง (สตม.) ทราบภายใน 24 ชม. นับตั้งแต่เข้าพักอาศัย
7. การให้เช่าห้องชุดต้องไม่ขัดต่อพระราชบัญญัติโรงแรม และกฎหมายอื่นที่เกี่ยวข้อง

### การจัดทำทะเบียนผู้อาศัย (สำหรับห้องปล่อยเช่า)

กรณีเจ้าของร่วมปล่อยห้องให้เช่าหรือผู้อื่นเข้ามาอยู่อาศัยร่วมภายในห้องชุด เจ้าของร่วมจะต้องแจ้งการเข้าอยู่อาศัยต่อนิติบุคคลอาคารชุด พร้อมยื่นเอกสารประกอบ ดังนี้

1. สำเนาสัญญาเช่าห้องชุด
2. เอกสารยินยอมให้พักอาศัยภายในห้องชุด (แบบฟอร์มขอได้ที่สำนักงานนิติบุคคลอาคารชุด)
3. สำเนาบัตรประชาชนและสำเนาทะเบียนบ้านของผู้อาศัยทุกคน
4. ในกรณีผู้พักอาศัยเป็นบุคคลต่างด้าว ต้องส่งเอกสารเพิ่มเติมได้แก่
  - 4.1 สำเนาบัตรประจำตัวคนต่างด้าวหรือหนังสือเดินทาง
  - 4.2 สำเนาใบรับรองการแจ้งรับคนต่างด้าวเข้าพักอาศัย

### หน้าที่สำคัญของเจ้าของร่วม

1. ตรวจสอบ ดูแล และชำระค่าใช้จ่ายดังต่อไปนี้
  - 1.1 ค่าใช้จ่ายส่วนกลาง
  - 1.2 ค่าเบี้ยประกันภัย
  - 1.3 ค่ารักษามอเตอร์น้ำ
2. ตรวจสอบสภาพห้องชุด เฟอร์นิเจอร์ เครื่องใช้ไฟฟ้า และระบบสาธารณูปโภคให้อยู่ในสภาพพร้อมใช้งานทุกครั้ง ก่อนส่งมอบให้ผู้เช่าในวันเข้าอยู่
3. ตรวจสอบการชำระค่าเช่า ค่าสาธารณูปโภคต่างๆ ของผู้เช่า และติดตามการชำระค่าเช่าด้วยตัวเองตลอดอายุสัญญาเช่า
4. ตรวจสอบสภาพห้องชุด เฟอร์นิเจอร์ เครื่องใช้ไฟฟ้า และระบบสาธารณูปโภควันที่ผู้เช่าย้ายออก และประเมินค่าเสียหายเพื่อหักเงินประกันการเช่า (กรณีเกิดความเสียหายกับห้องชุดหรือทรัพย์สินอื่นๆ)
5. เมื่อไม่มีผู้เช่า เจ้าของห้องชุดต้องดูแลและชำระค่าสาธารณูปโภคตามปกติเพื่อป้องกันการค้างชำระและอาจเกิดค่าใช้จ่ายอื่นๆ ตามมา

### สิทธิและหน้าที่ของผู้เช่า

เจ้าของร่วมจะต้องแจ้งให้ผู้เช่าทราบถึงสิทธิและหน้าที่ ดังนี้

1. สิทธิการจอดรถภายในอาคารชุด ผู้เช่าที่ได้รับสิทธิ์นี้จะต้องปฏิบัติตามข้อบังคับและระเบียบของนิติบุคคลอาคารชุดเสมือนการใช้สิทธิ์ของเจ้าของร่วม
  - 1.1 ขอจัดทำสติ๊กเกอร์จอดรถและติดที่กระจกหน้ารถยนต์ เพื่อแสดงสิทธิการเข้าจอดรถภายในอาคารชุด
  - 1.2 กรณีอาคารชุดที่มีระบบไม้กันอัถไฟอัตโนมัติ ผู้เช่าต้องได้รับคีย์การ์ดจากผู้ให้เช่าเพื่อใช้ระบบ
  - 1.3 ชำระค่าเช่าและค่าใช้จ่ายพื้นที่จอดรถ (ตามระเบียบอาคารชุด)
2. สิทธิการใช้บริการสันทนาการภายในอาคารชุด ผู้เช่าที่ได้รับสิทธิ์การใช้บริการสันทนาการภายในอาคารชุด เช่น สระว่ายน้ำ ห้องออกกำลังกาย จะต้องปฏิบัติตามระเบียบ ดังนี้
  - 2.1 แต่งกายให้เหมาะสมกับประเภทของสันทนาการ
  - 2.2 ไม่นำอาหารและเครื่องดื่มมารับประทานในบริเวณส่วนสันทนาการตามที่ระบุไว้ในแต่ละพื้นที่
  - 2.3 ระเบียบข้อบังคับอื่นๆ ที่เกี่ยวข้อง
3. สิทธิการใช้ทรัพย์สินในห้องชุดและทรัพย์สินส่วนกลาง ผู้เช่าจะต้องร่วมดูแลและใช้ทรัพย์สินในห้องชุดและทรัพย์สินส่วนกลางด้วยความระมัดระวัง หากเกิดความเสียหาย ผู้เช่าจะต้องเป็นผู้รับผิดชอบเสมือนเป็นเจ้าของร่วม

## การประกันภัย

ฝ่ายบริหารอาคารเอนำให้เจ้าของร่วม/ผู้พักอาศัย จัดหาการประกันภัยที่เหมาะสมกับเหตุอัคคีภัย การลักทรัพย์ และความเสียหายอื่นใดที่มีกับทรัพย์สินส่วนบุคคล นอกจากนั้นเจ้าของร่วม/ผู้พักอาศัย ควรจัดหาความคุ้มครองจากการประกันความเสี่ยงต่างๆ ของตน ลูกจ้างและบุคคลที่สาม ตามความเหมาะสม ซึ่งฝ่ายจัดการอาคารยินดีให้คำปรึกษาเรื่องดังกล่าว

### การเรียกเก็บและการชำระค่าใช้จ่าย

การเรียกเก็บค่าใช้จ่าย

#### 1. เงินกองทุน

เป็นเงินที่ “นิติบุคคลอาคารชุด เดนิม จตุจักร” เรียกเก็บจากเจ้าของร่วมทุกห้องไว้เป็นกองทุนสำรอง เพื่อใช้ในการบำรุงรักษาหรือซ่อมแซมทรัพย์สินส่วนกลางที่มีอยู่ทั้งหมด หรืออาจจะจัดซื้อทรัพย์สินส่วนกลางเพิ่มเติมขึ้นในภายหลัง โดยนำเงินฝากธนาคาร ในนาม

“นิติบุคคลอาคารชุด เดนิม จตุจักร” ซึ่งดอกเบี้ยสามารถถอนออกมาใช้ ในยามจำเป็น โดยความเห็นชอบของคณะกรรมการนิติบุคคลอาคารชุด หรือมติที่ประชุมเจ้าของร่วม เงินกองทุนนี้เจ้าของร่วมจะต้องชำระ ณ วันที่โอนกรรมสิทธิ์ห้องชุดตามข้อบังคับนิติบุคคลอาคารชุด ซึ่งเรียกเก็บ ณ วันที่โอนกรรมสิทธิ์ในอัตรา 500 บาท ต่อตารางเมตร

#### 2. เงินค่าใช้จ่ายส่วนกลาง

เป็นเงินที่พระราชบัญญัติอาคารชุด กำหนดให้เจ้าของร่วมทุกท่านต้องชำระเพื่อนำไปใช้จ่ายในการจัดการพื้นที่ส่วนกลาง เช่น บริเวณลิบบั ลานจอดรถยนต์ สระว่ายน้ำ ห้องออกกำลังกาย การดูแลสวน การรักษาความปลอดภัย การรักษาความสะอาด ค่าสาธารณูปโภคส่วนกลาง เป็นต้น โดยให้เจ้าของร่วมชำระค่าใช้จ่ายส่วนกลาง

ดังนี้ ในปีแรก ให้ชำระล่วงหน้า 1 ปี (12 เดือน) มีกำหนดชำระทั้งจำนวนในวันโอนกรรมสิทธิ์ห้องชุดครั้งแรกจากเจ้าของโครงการ สำหรับในปีต่อไป

ไป ให้เจ้าของร่วมชำระค่าใช้จ่ายดังกล่าวโดยชำระล่วงหน้า 1 ปี (12 เดือน) ตามระยะเวลาที่นิติบุคคลอาคารชุดกำหนด ในอัตราเดือนละ 70 บาท ต่อตารางเมตร ในกรณีที่เจ้าของร่วมไม่ชำระเงินตามมาตรา 18 ตามพระราชบัญญัติอาคารชุด ภายในเวลาที่กำหนด ต้องเสียเงินเพิ่มในอัตรา

ร้อยละ 12 ต่อปีของเงินที่ค้างชำระโดยไม่คิดทบต้น ทั้งนี้ ตามที่กำหนดในข้อบังคับ เจ้าของร่วมที่ค้างชำระเงินตามมาตรา 18 แห่งพระราชบัญญัติอาคารชุด ตั้งแต่หกเดือนขึ้นไปต้องเสียเงินเพิ่มในอัตราร้อยละ 20 ต่อปี และถูกระงับการให้บริการส่วนรวม หรือการใช้ทรัพย์สินส่วนกลางตามที่

กำหนดในข้อบังคับ รวมทั้งไม่มีสิทธิออกเสียงในการประชุมใหญ่ เงินเพิ่มดังกล่าวให้ถือเป็นค่าใช้จ่ายตามมาตรา 18 ส่วนค่าใช้จ่ายอื่นๆ ตามที่ข้อบังคับกำหนด เจ้าของร่วมทุกห้องจะต้องร่วมกันจ่าย โดยแบ่งจ่ายตามอัตราส่วนกรรมสิทธิ์ของแต่ละห้อง เป็นครั้งๆ ไป

#### 3. ค่าสาธารณูปโภค

ค่าน้ำประปา	นิติบุคคลอาคารชุดจะเรียกเก็บค่าน้ำประปาจากเจ้าของร่วมทุกห้อง โดยการจดบันทึกมิเตอร์น้ำประปาตามปริมาณการใช้ที่เกิดขึ้นจริงของห้องชุดนั้น ๆ ซึ่งค่าใช้จ่ายจะประกอบไปด้วย <ul style="list-style-type: none"><li>- ค่าน้ำอัตราหน่วยละ 20 บาท (การเปลี่ยนแปลงอัตราค่าน้ำประปาให้เป็นไปตามข้อบังคับนิติบุคคลอาคารชุด)</li><li>- ค่ารักษามิเตอร์น้ำเดือนละ 25 บาท (เรียกเก็บล่วงหน้า 12 เดือน) ซึ่งเรียกเก็บเพื่อนำมาบำรุงรักษามิเตอร์น้ำแต่ละห้องชุดที่แยกออกมาจากมาตรวัดน้ำหลักของอาคารชุด</li></ul>
ค่าไฟฟ้า	เจ้าของร่วมต้องชำระเงินโดยตรงที่การไฟฟ้านครหลวง นับตั้งแต่วันที่ได้รับมอบห้องชุดและวันที่รับโอนกรรมสิทธิ์ในโฉนดที่ดิน ค่าไฟฟ้าจะถูกส่งมาที่สำนักงานนิติบุคคลอาคารชุดและฝ่ายจัดการอาคารจะดำเนินการคิดแยกใส่ตัวจดหมายของแต่ละห้องชุด
ค่าโทรศัพท์สายตรง	เจ้าของร่วมต้องชำระเงินโดยตรงกับผู้ให้บริการโทรศัพท์ หรือการสื่อสารแห่งประเทศไทย ในกรณีที่ค่าโทรศัพท์จะถูกส่งมาที่สำนักงานนิติบุคคลอาคารชุดและฝ่ายจัดการอาคารจะดำเนินการคิดแยกใส่ตัวจดหมายของแต่ละห้องชุด

\*\*\*หมายเหตุ: การชำระค่าใช้จ่ายที่นอกเหนือจากที่ต้องการชำระแก่นิติบุคคลอาคารชุด ฝ่ายจัดการอาคารขอสงวนสิทธิ์งดรับฝากชำระเงิน เพื่อดำเนินการแทนให้กับเจ้าของร่วม/ผู้พักอาศัยทุกกรณี



#### การชำระค่าใช้จ่าย

1. ค่าใช้จ่ายที่นิติบุคคลอาคารชุดออกใบแจ้งหนี้เรียกเก็บ เจ้าของร่วม/ผู้พักอาศัย จะต้องมาชำระเงินที่สำนักงานนิติบุคคลอาคารชุด ภายใน 30 วัน หลังจากการได้รับใบแจ้งหนี้
2. เจ้าของร่วม/ผู้พักอาศัย สามารถชำระเงินได้โดยเช็คจำนวน สั่งจ่ายในนาม “นิติบุคคลอาคารชุด เซียล่า จริญฯ 13 สเดชั่น” โดยลงวันที่ไม่เกินกำหนดชำระเงิน ที่สำนักงานนิติบุคคลอาคารชุด (กรณีสั่งจ่ายเช็ค ฝ่ายจัดการอาคารจะออกใบเสร็จจริงให้เมื่อชำระเงินตามเช็คได้)
3. ฝ่ายจัดการอาคาร ไม่มีนโยบายการจัดเก็บค่าใช้จ่ายภายนอกสถานที่ ดังนั้น เจ้าของร่วม/ผู้พักอาศัย โปรดชำระค่าใช้จ่ายที่สำนักงานนิติบุคคลอาคารชุด
4. เจ้าของร่วม/ผู้พักอาศัย ต้องเรียกใบเสร็จรับเงินทุกครั้งที่มาชำระเงิน
5. เจ้าของร่วม/ผู้พักอาศัย ต้องชำระเงินกับเจ้าหน้าที่การเงินในเวลาทำการของฝ่ายจัดการอาคารเท่านั้น

#### การชำระค่าใช้จ่ายล่าช้า หรือการผิดนัดไม่ชำระค่าใช้จ่าย

การชำระเงินค่าใช้จ่ายให้กับนิติบุคคลอาคารชุดล่าช้า เจ้าของร่วม/ผู้พักอาศัย จะต้องเสียเงินเพิ่มให้กับนิติบุคคลอาคารชุด ตามที่ข้อบังคับกำหนด

ใช้เพื่อประกอบเอกสารการจัดทำรายงาน EIA ของนิติอาคารชุด โครงการ เดิม จตุจักร รอบ ก.ค.-ธ.ค. 65 เท่านั้น



## เหตุฉุกเฉินต่าง ๆ

### กรณีเกิดอัคคีภัย (เพลิงไหม้)

อาคารชุดได้รับการออกแบบและติดตั้งระบบป้องกันเพลิงไหม้เป็นไปตามมาตรฐานความปลอดภัย อย่างไรก็ตาม ฝ่ายจัดการอาคารขอแนะนำให้เจ้าของร่วม/ผู้พักอาศัย ศึกษาและทำความเข้าใจเกี่ยวกับกฎระเบียบและขั้นตอนปฏิบัติต่าง ๆ เพื่อนำมาปฏิบัติในกรณีเหตุเพลิงไหม้ระบบสัญญาณเตือนภัยในอาคารมีดังนี้

- ระบบสัญญาณเตือนภัยแบบระบบมือดึง
- ระบบตรวจจับความร้อนและควันอัตโนมัติ

### ข้อปฏิบัติเมื่อเกิดเหตุเพลิงไหม้

1. ผู้พบเห็นเหตุเพลิงไหม้ จะต้องแจ้งโดยการดิงสัญญาณเตือนภัยระบบมือดึง ณ จุดที่ใกล้ที่สุด เพื่อแจ้งเหตุเพลิงไหม้ไปยังตู้ควบคุมของอาคาร และพยายามใช้อุปกรณ์ดับเพลิงที่อาคารจัดไว้เพื่อดับไฟเบื้องต้น แต่ต้องมั่นใจว่าจะไม่เกิดอันตรายหรือการเสี่ยงภัยกับตนเอง
2. เมื่อได้ยินเสียงสัญญาณเตือน ให้ตั้งสติ อย่าตื่นตระหนกตกใจจนทำให้เกิดเพลิงไหม้ ให้ตรงไปยังบันไดหนีไฟที่ใกล้ที่สุด และตรงไปยังจุดรวมพล “ห้ามใช้ลิฟต์โดยเด็ดขาด”
3. เจ้าของร่วม/ผู้พักอาศัย ในอาคารทุกคน จะต้องออกมารวมกันในจุดรวมพลที่กำหนดสำหรับกรณีเกิดเหตุเพลิงไหม้ และต้องมีพื้นที่ว่างสำหรับรถดับเพลิงเพื่อผ่านเข้าไปในจุดที่เกิดเพลิงไหม้ได้
4. ในขณะที่อยู่ ณ จุดรวมพล ห้ามกลับเข้าไปในตัวอาคารเด็ดขาด เว้นแต่ได้รับสัญญาณจากเจ้าหน้าที่ดับเพลิงว่าพื้นที่ปลอดภัย
5. กรณีฝึกอพยพออกจากอาคารเมื่อเกิดเหตุเพลิงไหม้ / Fire drills:
  - 5.1 ฝ่ายจัดการอาคาร จะจัดให้มีการฝึกอพยพหนีไฟปีละ 1 ครั้ง
  - 5.2 เจ้าของร่วม/ผู้พักอาศัย ต้องเข้าร่วมการฝึกซ้อมอพยพหนีไฟ ทั้งทางทฤษฎีและปฏิบัติ
  - 5.3 ฝ่ายจัดการอาคาร จะแจ้งให้หน่วยงานราชการ หน่วยงานดับเพลิงและอาคารข้างเคียง ทราบกำหนดการฝึกซ้อมล่วงหน้า ไม่น้อยกว่า 7 วัน
6. เจ้าของร่วม/ผู้พักอาศัย ควรจดจำและเรียนรู้วิธีการเหล่านี้ จากการฝึกซ้อมอพยพหนีไฟ
  - 6.1 วิธีการแจ้งเหตุเพลิงไหม้ และการดิงสัญญาณเตือนภัยระบบมือดึงโดยไม่ล่าช้า
  - 6.2 ต้องทำอะไร ในขณะเกิดเพลิงไหม้ เพื่อไม่ให้เกิดความตื่นตระหนกตกใจ และสับสน
  - 6.3 วิธีการใช้และสถานที่เก็บอุปกรณ์ดับเพลิงที่ใกล้ที่สุด
  - 6.4 วิธีการหนีไฟขณะเกิดเพลิงไหม้ และไม่ให้มีสิ่งกีดขวางในบริเวณช่องทางบันไดหนีไฟและทางหนีอื่น ๆ

### กรณีเกิดเหตุแผ่นดินไหว

ความรุนแรงของแผ่นดินไหวมีหลายระดับตั้งแต่การสั่นสะเทือนอย่างเบาบาง จนถึงการสั่นสะเทือนอย่างรุนแรง จนส่งผลให้โครงสร้างอาคารชุดเสียหาย ภัยที่เกิดจากแผ่นดินไหวประการอื่นได้แก่ ความเสียหายที่อาจเกิดขึ้นหลังจากแผ่นดินไหวเกิดขึ้นแล้ว เป็นช่วงโมฆหรือแม้กระทั่งเป็นวัน

### ข้อปฏิบัติเมื่อเกิดแผ่นดินไหว

1. ควรหลบอยู่ภายในอาคาร แต่ถ้าจะทำได้ อย่าพยายามออกไปข้างนอกอาคารระหว่างเกิดแผ่นดินไหว
2. เนื่องจากความสั่นสะเทือนที่เกิดจากแผ่นดินไหวอาจทำให้ปูนแตก กระเบื้องและหลอดไฟแตก ควรหลบใต้เฟอร์นิเจอร์ที่แข็งแรง เช่น โต๊ะทำงาน เก้าอี้รับแขก นำตัวเองไปหลบบริเวณทางออกประตูหรือมุมห้อง (อยู่ชิดกำแพงให้มากที่สุด) ที่ห่างไกลจากหน้าต่าง ประตูกระจก และกระจกโค้งเหนือประตู
3. ห้ามวิ่งเข้าไปหลบในห้อยเก็บของสูง ๆ หรือระหว่างตัวอาคาร ซึ่งอาจมีสิ่งของร่วงหล่นมาได้
4. หากอยู่ภายนอกอาคารแล้ว ควรอยู่ในที่โล่ง ห่างจากตัวอาคารและเสาไฟฟ้าแรงสูง
5. ควรขอความช่วยเหลือจากหน่วยงานฉุกเฉินให้เร็วที่สุดเท่าที่จะทำได้

### ข้อควรปฏิบัติหลังเกิดแผ่นดินไหว

1. ปิดลิ้นชักประตูห้องเมื่อออกจากห้องชุดแล้ว
2. ใช้ประตูหนีไฟที่ใกล้ที่สุด
3. พยายามอย่าพูดคุยกันในขณะหลบหนี

4. ห้ามสูบบุหรี่ หรือกิจกรรมใด ๆ ที่อาจก่อให้เกิดประกายไฟ
5. เดินจับราวบันไดตลอดเวลาเมื่อเดินลงมาด้านล่าง
6. ฟังและปฏิบัติตามขั้นตอนที่ทางฝ่ายจัดการอาคารประกาศ
7. การเคลื่อนย้ายผู้พิการหรือช่วยเหลือตัวเองไม่ได้ จะต้องกระทำโดยผู้เชี่ยวชาญเท่านั้น
8. เมื่อออกจากอาคารแล้ว พยายามอยู่ให้ห่างไกล จากตัวอาคารและเสาไฟฟ้าแรงสูงให้มากที่สุด
9. ไม่กลับเข้าสู่ตัวอาคารเด็ดขาด จนกว่าจะได้รับสัญญาณว่าปลอดภัยจากเจ้าหน้าที่

### กรณีเกิดเหตุฉุกเฉิน

การร่วางระเบิด ผู้ที่จะใช้โทรศัพท์ในการติดต่อสื่อสาร เพื่อไม่ให้เกิดความตื่นตระหนก การปฏิบัติตัวให้ถูกต้องของบุคลากรในการรับรู้ข่าว และวิเคราะห์ข่าวเป็นสิ่งจำเป็นอย่างยิ่ง และข้อมูลที่เป็นประโยชน์ต่อเจ้าหน้าที่ตำรวจ

### ข้อควรปฏิบัติเมื่อได้รับการร่วางระเบิด

1. ระงับอารมณ์อย่าตระหนกตกใจ
2. ตั้งใจฟังอย่างจดจ่อกับการพูด
3. จดจำคำพูดให้หมด
4. พุดจาสุภาพกับผู้ที่โทรมา
5. กว่งเวลาในการพูดให้นานที่สุด
6. พยายามอัดเทปบันทึกการพูดไว้ถ้าเป็นไปได้
7. สังเกตเสียงสอดแทรกเข้ามาขณะพูดควรมีเสียงรอบข้างอะไรบ้าง เช่น เสียงรถยนต์ เสียงเพลง ฯลฯ
8. เสียงของผู้โทรเป็นเพศหญิงหรือเพศชาย ดัดเสียงหรือไม่
9. น้ำเสียงแสดงความนุ่มนวล จริงจัง หรือโกรธแค้น
10. พยายามถามรายละเอียดต่าง ๆ เช่น อยู่แถวไหน โทรแค้นอะไร เพราะเหตุใดจึงทำเช่นนี้
11. พุดแสดงความเห็นอกเห็นใจ ขอให้กลับใจ โดยอ้างถึงผู้บริสุทธิ์อีกหลาย ๆ คน
12. แจ้งให้ฝ่ายจัดการอาคารทราบทันที มีให้แจ้งผู้ที่ไม่เกี่ยวข้องโดยเด็ดขาด

### กรณีเกิดโรคติดต่อทางเดินหายใจ

โรคติดต่อที่เกิดขึ้นจากระบบทางเดินหายใจ เช่น ไข้หวัดใหญ่ ซาร์ส ไข้หวัดนก โรคโควิด - 19 ฯลฯ ซึ่งส่วนใหญ่เกิดจากเชื้อไวรัส ที่อาจอยู่ในเสมหะ น้ำมูก น้ำลาย ทำให้มีไข้สูง ปวดเมื่อยตามร่างกาย หรือหายใจลำบาก การติดต่อกัน โดยการไอ การจามรดกัน การสัมผัสกับเชื้อโรคที่ปนเปื้อนอยู่กับของใช้ส่วนตัว และเชื้อโรคที่ปะปนอยู่ในอากาศ

### ข้อควรปฏิบัติ และป้องกันการติดโรคระบาดเกี่ยวกับทางเดินหายใจ

1. รักษาสุขภาพให้แข็งแรงอยู่เสมอ ด้วยการรับประทานอาหารที่มีประโยชน์ ออกกำลังกายสม่ำเสมอ พักผ่อนให้เพียงพอ พยายามลดความเครียด ลดการสูบบุหรี่ และงดการดื่มแอลกอฮอล์
2. ใช้ผ้าปิดปาก ปิดจมูกทุกครั้งเมื่อไอหรือจาม ขณะที่มีอาการเป็นหวัดควรใช้หน้ากากอนามัยอยู่เสมอ โดยเฉพาะอย่างยิ่งเมื่ออยู่กับผู้อื่น และพบแพทย์ทันที
3. ควรล้างมือบ่อย ๆ ด้วยน้ำและสบู่ โดยเฉพาะหลังจากไอ จาม เช็ดน้ำมูก ไม่ควรใช้มือขยี้ตา จมูกหรือปาก
4. อย่าใช้ผ้าเช็ดตัวหรือผ้าเช็ดหน้าร่วมกับผู้อื่น ถ้าใช้กระดาษเช็ดน้ำมูกควรทิ้งในถังขยะที่มีฝาปิด
5. ใช้ช้อนกลางเมื่อรับประทานอาหารร่วมกับผู้อื่น
6. รักษาห้องชุดให้สะอาด เช็ดเครื่องเรือนและของใช้ภายในห้องชุด โดยเฉพาะโทรศัพท์เป็นประจำ อย่างน้อยวันละครั้งด้วยน้ำสะอาดหรือแอลกอฮอล์
7. เปิดประตูหน้าต่างให้อากาศภายในห้องชุดถ่ายเทสะดวก
8. ในระยะนี้ควรหลีกเลี่ยงสถานที่ที่มีคนหนาแน่น
9. ในขณะเดินทางในรถโดยสารสาธารณะ หรือยานพาหนะที่อาจมีผู้ป่วย หรือผู้เดินทางมาจากพื้นที่ที่มีการระบาด ควรใช้หน้ากากอนามัย
10. หากมีอาการไม่สบาย เช่น มีไข้ ปวดศีรษะ หาวสั้น ปวดเมื่อย เจ็บคอ ไอ ขอให้รีบไปปรึกษาแพทย์ทันที และขอให้แจ้งแพทย์ด้วยว่า ทำงานในฟาร์มเลี้ยงสัตว์ปีกที่ป่วยหรือตายด้วยหรือไม่

## การดูแลบำรุงรักษาทรัพย์สินส่วนบุคคลเบื้องต้น

### สุขภัณฑ์ภายในห้องน้ำ

การจัดคราบสกปรกต่าง ๆ ในห้องน้ำเป็นเรื่องยุ่งยากพอสมควร ไม่ว่าจะเป็นคราบสนิม คราบหินปูน หรือคราบดำตามร่องกระเบื้องในห้องน้ำ เพราะการใช้น้ำยาล้างห้องน้ำทั่วไปไม่สามารถขจัดคราบสกปรกออกไปได้ ต้องทำความรู้จักผลิตภัณฑ์ทำความสะอาดที่มีประสิทธิภาพสูงและเหมาะสมกับการใช้

1. คราบสนิมและคราบหินปูน - ผสมน้ำยาขจัดคราบสนิมและหินปูนกับน้ำในอัตราส่วน 1 ต่อ 10 คนให้เข้ากัน จากนั้นใช้แผ่นฟองน้ำชุบน้ำยาให้ชุ่ม แล้วนำไปเช็ดถูบริเวณพื้นผิวที่ต้องการ ทั้งไว้ราว 2-3 นาที ล้างออกด้วยน้ำสะอาด แต่ถ้ามีคราบสกปรกมากก็ไม่ต้องผสมน้ำยากับน้ำ และควรหมั่นทำความสะอาดอย่างสม่ำเสมอ ประมาณสัปดาห์ละครั้งด้วยน้ำยาคำทำความสะอาดแบบธรรมดาทั่วไป
2. คราบตะกรัน - คราบตะกรันภายในโถชักโครกให้ใช้ผลิตภัณฑ์ทำความสะอาดโถสุขภัณฑ์ ซึ่งมีให้เลือกทั้งชนิดก้อนและชนิดน้ำ (สื่อน้ำเงิน) ชนิดก้อนจะใช้งานง่ายเพียงใส่ผลิตภัณฑ์ดังกล่าว ลงในถังชักโครก น้ำจะกลายเป็นสีฟ้า เพื่อช่วยทำความสะอาด และให้กลิ่นหอมทุกครั้งทีกดน้ำใช้ ส่วนชนิดน้ำจะมีประสิทธิภาพพอ ๆ กัน แต่การใช้งานจะยุ่งยากกว่าเล็กน้อย โดยต้องแฉกไว้ที่ข้างโถ เพื่อให้ตรงกับบริเวณที่น้ำไหลผ่าน แต่เมื่อจบของเหลวหมด สามารถกดออกมาแล้วเปลี่ยนขวดใหม่ได้ และหมั่นตามร่องยาแนวในห้องน้ำ ให้ใช้สเปรย์น้ำยาสูตรฆ่าเชื้อราทั้งไว้สักครู่ แล้วใช้แปรงขัดทำความสะอาด จากนั้นล้างออกด้วยน้ำ แต่ถ้าสิ่งสกปรกบนร่องยาแนวเกิดจากคราบฝุ่นผงแน่น คราบสบู่หรือคราบไขมัน ให้ใช้ผลิตภัณฑ์สูตรทำความสะอาดยาแนวเฉพาะ โดยผสมกับน้ำในอัตราส่วน 1 ต่อ 4 แล้วนำไปเช็ดตามร่องยาแนวทิ้งไว้ประมาณ 10 นาที จากนั้นขัดด้วยแปรงที่ขนไม่แข็งมากเกินไป จนทำให้กระเบื้องต่าง แล้วล้างออกด้วยน้ำสะอาด
3. สแตนเลสและโครเมียม - เบื้องต้นให้ใช้ผ้าแห้ง ชุบน้ำยาหรือครีมขัดเงาบนกระจกเงากระจกพื้นผิวบริเวณที่ต้องการ หรือใช้ผลิตภัณฑ์ทำความสะอาดและเคลือบเงาสแตนเลสโดยเฉพาะก็ได้ เพียงขัดหรือใช้ผ้าแห้งสะอาด ๆ ชุบน้ำยาแล้วนำไปเช็ดคราบรอยเปื้อนต่าง ๆ นอกจากนี้ยังใช้ได้กับวัสดุประเภทพลาสติกหรือไฟเบอร์กลาสได้ด้วย

**หมายเหตุ:** น้ำยาขจัดคราบสกปรกส่วนใหญ่เป็นอันตรายต่อดวงตาและระบบทางเดินหายใจ ดังนั้น จึงควรสวมถุงมือยางทุกครั้งที่ใช้งานหรือเครื่องป้องกันอื่น ๆ เพื่อความปลอดภัยจากสารเคมีดังกล่าว

### ขั้นตอนการดูแลทำความสะอาด

1. ส่วนที่เป็นเซรามิก ได้แก่ กระเบื้องปูพื้น ผนัง อ่างต่าง ๆ และโถสุขภัณฑ์ใช้น้ำยาล้างโถสุขภัณฑ์หรือผงขัด โดยใช้แผ่นวัสดุที่ไม่มีคมขัดถู ถ้ามีรอยเปื้อนที่เป็นคราบประเภทต่าง ๆ ให้ทำความสะอาดด้วยวิธีเหล่านี้ คราบน้ำกระด้าง หรือคราบสบู่ ให้ใช้แอมโมเนียหรือน้ำส้มสายชูผสมในอัตรา 1:1 เช็ดให้ทั่วหรือใช้น้ำยาล้างสุขภัณฑ์อย่างอ่อน ๆ แล้วทำให้แห้ง คราบสีให้ใช้ทินเนอร์ราดทิ้งไว้ ขูดออกด้วยเหล็กขูดสี แล้วเช็ดให้สะอาด
2. ส่วนที่เป็นพลาสติก เช่น ฝารองนั่งใช้ผ้าชนิดอ่อนนุ่มหรือฟองน้ำ ชุบน้ำสะอาดหรือน้ำสบู่ หรือน้ำยาล้างจานเช็ดถู ห้ามใช้น้ำยาล้างสุขภัณฑ์ ผงขัด หรือผงซักฟอก
3. ส่วนที่เป็นโครเมียม เช่น ก๊อกน้ำ ตะขอแขวนผ้า ใช้ผ้าแห้งขัดด้วยยาขัดโครเมียมหรือโลหะ หรือน้ำยาขัดเงากระจก
4. ถ้าสุขภัณฑ์เป็นคราบสี หรือเคยใช้น้ำยาขจัดคราบสีขูดออก แล้วเช็ดด้วยทินเนอร์ คราบน้ำมันเครื่อง และน้ำมันพืช ใช้โซเดียมคาร์บอเนต 10% ผสมน้ำหรือโซเดียมไฮดรอกไซด์ 5% เช็ดถูออก ควรทำความสะอาดอย่างน้อยสัปดาห์ละ 2 ครั้ง

## ระบบปรับอากาศ

การบำรุงรักษาเครื่องปรับอากาศภายในห้องชุดหลังจากติดตั้งใช้งานไปแล้วควรมีการตรวจบำรุงรักษา

- Fan Coil Unit คือส่วนที่อยู่ภายในห้องชุด เนื่องจากสภาพอากาศในปัจจุบัน มีละอองฝุ่นค่อนข้างมาก ทั้งภายในและภายนอกห้องชุด จึงทำให้เครื่องปรับอากาศได้รับผลกระทบจากเหตุนี้ ชิ้นส่วนแรกคือ Filter (ฟیلเตอร์) หรือแผ่นกรองอากาศ ซึ่งเป็นจุดสำคัญจุดหนึ่ง ควรทำความสะอาดอย่างน้อยเดือนละ 1 ครั้ง ท่านสามารถทำความสะอาดได้ด้วยตนเอง โดยการเปิดฝาท่อแล้วนำฟیلเตอร์มาล้างน้ำ ปั่นให้แห้งและใส่กลับที่เดิม
- Condensing Unit คือส่วนที่อยู่ภายนอกห้องชุด ตั้งอยู่ภายนอกอาคารจึงมีโอกาสถูกละอองฝุ่นมากกว่า เราจะสามารถสังเกตได้โดยการมองที่ช่องระบายอากาศ ซึ่งเป็นแถบเหล็กหุ้มที่หุ้มท่อเหล็กที่บรรจุน้ำยาแอร์ จะเห็นได้ว่ามีคราบฝุ่นเกาะติดในบริเวณนี้ค่อนข้างมาก ถ้าไม่ได้ทำการล้างบ่อย ๆ จะมีฝุ่นเกาะมาก ทำให้การระบายความร้อนไม่มีประสิทธิภาพและจะทำให้สูญเสียการทำความเย็นได้เช่นกัน วิธีการล้างส่วนคอนเดนซิ่ง (Condensing) ก่อนอื่นเพื่อความปลอดภัยท่านต้องสับเบรกเกอร์ (Breaker) จุดควบคุมแอร์ให้อยู่ในตำแหน่ง Off เพราะบางครั้งช่างติดตั้งอาจจะไม่ได้เดินสายดินไว้ แล้วจึงใช้น้ำฉีดบริเวณแถบระบายความร้อนดังกล่าว จนผงฝุ่นหลุดออก แล้วทิ้งไว้ประมาณ 30 นาทีค่อยเปิดใช้งาน

วิธีการดูแลรักษาเครื่องปรับอากาศให้มีอายุการใช้งานที่นานและให้ประสิทธิภาพสูงสุดในการให้ความเย็นคือการทำความสะอาดแผ่นกรองอากาศ หรือฟیلเตอร์ที่มีหน้าที่ดักฝุ่น

1. ปิดเครื่องปรับอากาศก่อนทำการถอดแผ่นฟیلเตอร์กรองฝุ่นออกจากตัวเครื่อง
2. ปลดคลิปล็อคแผ่นใต้ท้องเครื่องปรับอากาศ แล้วค่อย ๆ เปิดออก ระวังฝุ่นต่าง ๆ ปลิวกระจายหากทำแรงหรือกระแทกโดนแผ่นปิดใต้เครื่อง
3. ดึงแผ่นฟیلเตอร์เครื่องปรับอากาศ สังเกตได้โดยจะเป็นแผ่นใยสังเคราะห์ ดึงออกตามทิศทางที่กำหนดในตัวเครื่องของแต่ละรุ่นไม่เหมือนกัน
4. นำแผ่นฟیلเตอร์ออกมาเป่าฝุ่น หรือเคาะฝุ่นออก แล้วนำไปล้างในภาชนะใส่น้ำ ชักด้วยน้ำยาซักผ้าหรือแปร่งจุ่มน้ำ ไม่ควรใช้แปร่งจุ่มน้ำแข็งจะทำให้เส้นใยสำหรับกรองฝุ่นขาด ชักล้างจนสะอาดแล้วล้างน้ำสะอาดอีกครั้ง
5. นำแผ่นฟیلเตอร์มาผึ่งให้แห้ง และทำความสะอาด ตัวเครื่องและแผ่นปิดใต้ท้องเครื่องด้วยแปร่งปิดฝุ่นและเช็ดด้วยผ้าชุบน้ำหมาด ๆ หรือใช้เครื่องดูดฝุ่นก็ได้
6. ประกอบแผ่นฟیلเตอร์เข้าในเครื่องปรับอากาศตามเดิม ตรวจสอบความเรียบร้อยอีกครั้งปิดแผ่นใต้เครื่องให้แน่น และทดสอบการเดินเครื่อง

## ระเบียบและข้อตกลงการเข้าตกแต่งห้องชุด

### 1. การเข้าตกแต่งห้องชุด

#### 1.1 จัดส่งแบบแปลนการตกแต่งภายในเพื่อพิจารณาและอนุมัติดำเนินการ

โดยมีมาตราส่วน 1:100 ให้กับฝ่ายบริหารอาคาร ไม่น้อยกว่า 15 วัน ก่อนการเข้าดำเนินการตกแต่ง ทั้งนี้ เพื่อให้การดำเนินงานนั้น ไม่กระทบต่อ  
งานระบบต่างๆ ตลอดจนโครงสร้างของอาคาร รวมทั้งพิจารณาถึงวิธีการและขั้นตอนการดำเนินงาน ทั้งการติดตั้งและซ่อมบำรุงในอนาคต  
ทั้งนี้ นับได้ว่าเป็นส่วนหนึ่งในการให้บริการของฝ่ายบริหารอาคาร ในด้านการให้คำปรึกษา และแนะนำวิธีการรวมถึงการแก้ปัญหาต่างๆ ฉะนั้น  
การดำเนินการตกแต่งภายในห้องชุดจะต้องได้รับการอนุมัติจากฝ่ายบริหารอาคารก่อน

#### 1.2 การวางเงินค้ำประกันการตกแต่ง และความเสียหายต่อทรัพย์สินส่วนกลาง

##### 1.2.1 การวางเงินค้ำประกัน : เจ้าของห้องชุดหรือผู้รับเหมาจะต้องวางเงินค้ำประกันก่อนการเข้าตกแต่งห้องชุดนี้โดย

- ห้องชุดที่มีพื้นที่ไม่ถึง 40 ตร.ม. จำนวนเงิน 20,000 บาท (สองหมื่นบาทถ้วน)
- ห้องชุดที่มีพื้นที่ตั้งแต่ 40 ตร.ม. ขึ้นไป จำนวนเงิน 30,000 บาท (สามหมื่นบาทถ้วน)
- ห้องชุดที่มีพื้นที่ตั้งแต่ 50 ตร.ม. ขึ้นไป จำนวนเงิน 40,000 บาท (สี่หมื่นบาทถ้วน)
- ห้องชุดเชิงพาณิชย์ จำนวนเงิน 50,000 บาท (ห้าหมื่นบาทถ้วน)
- ชำระเงินเป็นเช็คหรือเช็คสั่งจ่ายในนามนิติบุคคลอาคารชุด เดนิม จตุจักร จนกว่าการตกแต่งจะแล้วเสร็จ ในกรณีที่ผู้รับเหมาไม่ปฏิบัติตามกฎระเบียบ หรือเกิดความเสียหายต่อทรัพย์สินส่วนกลางจนทำการตกแต่งไม่ทั่วถึงใดๆ จะถูกหักเงินตามส่วนและได้รับเงินค้ำประกันคืนเป็นเช็คเมื่องานเสร็จแล้ว

##### 1.2.2 การชำระค่าบริการ: ผู้รับเหมาทุกรายจะต้องชำระค่าบริการส่วนกลางให้กับนิติบุคคลอาคารชุดก่อนเข้าทำการตกแต่งห้องชุดโดย ใช้ระยะเวลาในการตกแต่ง ไม่เกิน 90 วัน ค่าบริการต่างๆ ได้แก่ การรักษาความปลอดภัย การดูแลรักษาความสะอาด การบริการลิฟต์ การบริการของฝ่ายบริหารอาคาร เป็นต้น โดยมีค่าบริการส่วนกลาง ดังนี้

- ห้องชุดพักอาศัย เมาจ่ายในอัตรา 1,500 บาทต่อเดือน
- ห้องชุดเชิงพาณิชย์ เมาจ่ายในอัตรา 3,000 บาทต่อเดือน
- ทำงานไม่เกิน 15 วัน คิดเป็นครึ่งเดือน
- ทำงานเกิน 15 วันแต่ไม่ถึง 30 วัน คิดเป็น 1 เดือน

#### 1.3 ขั้นตอนการขออนุญาตตกแต่งพื้นที่ห้องชุด ฝ่ายบริหารอาคารได้จัดทำแบบฟอร์มในการเข้าตกแต่งห้องชุดให้ผู้รับเหมากรอกรายละเอียดในการ ขออนุญาตเข้าตกแต่งภายในห้องชุด เพื่อให้การดำเนินการเป็นไปอย่างมีระเบียบ และปลอดภัย โดยมีขั้นตอนดังนี้

##### 1.3.1 เจ้าของร่วม แจ้งความประสงค์ขอตกแต่งห้องชุด พร้อมยื่นแบบ เพื่อขอพิจารณามติจากฝ่ายบริหารอาคาร

##### 1.3.2 ฝ่ายบริหารอาคารร่วมกับฝ่ายวิศวกรรม พิจารณามติแบบการตกแต่งระยะเวลา 15 วัน นับจากวันที่ได้รับแบบ และแบบฟอร์มขอ อนุญาตตกแต่ง

##### 1.3.3 เมื่อแบบผ่านการอนุมัติ ฝ่ายบริหารอาคารจะแจ้งให้ผู้รับเหมาทราบ เพื่อมาวางเงินค้ำประกันความเสียหาย ค่าบริการและการตกแต่ง ห้องพักอาศัยจำนวนตามข้อ 1.2.1 และ 1.2.2 โดยหลักฐานที่ฝ่ายบริหารอาคารจะออกให้ผู้รับเหมา ได้แก่

- ใบเสร็จรับเงิน – ค่าค้ำประกันการตกแต่งห้องชุดฉบับจริง
- ใบเสร็จรับเงิน – ค่าบริการส่วนกลาง
- สำเนาใบแจ้งความประสงค์และแต่งตั้งผู้รับเหมา
- สำเนาใบอนุญาตเข้าตกแต่งพื้นที่/ระเบียบการตกแต่ง

##### 1.3.4 การเข้าทำการตกแต่งห้องชุด

กรอกแบบฟอร์มขออนุญาตทำงานในพื้นที่ และแลกบัตรเข้าทำงาน

- กรอกแบบฟอร์มขออนุญาตนำอุปกรณ์ และสิ่งของเข้า - ออก หน่วยงาน
- ระหว่างการตกแต่ง ฝ่ายบริหารอาคารจะเข้าตรวจสอบพื้นที่การตกแต่ง โดยจะต้องสรุปความเรียบร้อยระหว่างตกแต่ง  
ลงในแบบฟอร์ม

##### 1.3.5 เอกสารที่ต้องจัดส่งพร้อมหนังสือขอตกแต่งห้องชุดเพื่อพิจารณามติ

- หนังสือกรรมสิทธิ์ห้องชุด (อ.ช.2) พร้อมสำเนาบัตรประชาชนเจ้าของร่วม
- แบบแปลนเดิม 1 ชุด และแบบแปลนการตกแต่งใหม่ 3 ชุด
- ใบแต่งตั้งผู้รับเหมา/ใบอนุญาตเข้าพื้นที่/บัตรประชาชนผู้รับเหมา

- 1.4 ขั้นตอนการขอคืนเงินค้ำประกันการตกแต่งห้องชุด (เมื่อดำเนินการตกแต่งห้องชุดเสร็จสิ้น)
- 1.4.1 ผู้รับเหมาแจ้งความประสงค์ขอคืนเงินค้ำประกันความเสียหาย การตกแต่งห้องชุด
- เจ้าของห้องชุด หรือผู้รับเหมา กรอกแบบฟอร์มการแจ้งออกจากพื้นที่การตกแต่ง
  - จัดส่ง As-Built Drawings ของงานระบบทุกระบบ ให้ฝ่ายบริหารอาคาร ตรวจสอบและพิจารณาเพื่อจัดเก็บข้อมูลในการซ่อมบำรุง อย่างน้อย 1 ชุด
  - หลักฐานที่ผู้รับเหมาต้องนำมา
  - ใบเสร็จรับเงินค้ำประกันการตกแต่งห้องชุดฉบับจริง กรณีใบเสร็จรับเงินฉบับจริงดังกล่าวสูญหาย ผู้ขอคืนเงินค้ำประกันต้องนำสำเนาใบแจ้งความลงบันทึกประจำวันมาแสดงแทนใบเสร็จจริง
- 1.4.2 ฝ่ายจัดการอาคารจะทำการเช็คคืนภายใน 30 วัน หลังจากการตรวจห้องชุดโดยเจ้าหน้าที่ฝ่ายจัดการอาคารที่ได้รับมอบหมาย และไม่พบความเสียหาย หรือกระทบกับระบบและโครงสร้างใดๆ ของอาคาร หากเจ้าหน้าที่ตรวจพบความเสียหาย ฝ่ายบริหารอาคารจะระงับการคืนเงินค้ำประกันเป็นการชั่วคราว โดยจะจ่ายเช็คคืนต่อเมื่อได้รับการยินยอมชดเชยค่าเสียหายที่เกิดขึ้นจริง ซึ่งผู้รับเหมาต้องทำเมื่อตกแต่งผิดกฎระเบียบ
- ฝ่ายจัดการอาคารจะแจ้งให้ผู้รับเหมาทราบ
  - ผู้รับเหมาจะต้องดำเนินการแก้ไขให้ถูกต้องตามแบบที่ขอ โดยไม่ผิดระเบียบและทำให้รูปลักษณ์ภายนอกของอาคารเปลี่ยนไป
  - หากผู้รับเหมาไม่ดำเนินการตามที่ฝ่ายจัดการอาคารแจ้ง ฝ่ายบริหารอาคารจะไม่คืนเงินค้ำประกัน
- 1.4.3 เมื่อตรวจสอบความเรียบร้อยของพื้นที่ผ่านแล้ว ฝ่ายบริหารอาคารจะแจ้งให้ผู้รับเหมามารับเช็คค้ำประกันการตกแต่งห้องชุดตามวันและเวลาที่กำหนด
2. ระเบียบการปฏิบัติในการเข้าตกแต่งภายในห้องชุดและพื้นที่ส่วนกลาง
- 2.1 กำหนดการขออนุญาตเข้าทำงานของผู้รับเหมา
- กรณีที่ไม่มีการพักอาศัย ระหว่างการก่อสร้างตกแต่งพื้นที่ส่วนกลาง กำหนดให้ทำงานวันจันทร์-วันอาทิตย์ ระหว่างเวลา 08.00 น. – 17.00 น. การทำงานล่วงเวลาไม่เกิน 22.00 น. และต้องกรอกแบบฟอร์มขออนุญาตทำงานล่วงเวลาให้ฝ่ายบริหารอาคารอนุมัติก่อน 16.00 น. ของทุกวันที่ประสงค์ปฏิบัติงาน
  - กรณีที่มีการพักอาศัย เมื่อการก่อสร้างพื้นที่ส่วนกลางแล้วเสร็จ คงเหลือการก่อสร้าง และตกแต่งห้องชุด โดยมีการพักอาศัยของเจ้าของห้องชุดบางส่วน กำหนดให้ทำงานได้ในวันจันทร์-วันศุกร์ เวลา 08:30 น. – 17:00 น. หยุดทำงานวันเสาร์-อาทิตย์และวันหยุดนักขัตฤกษ์ (ยกเว้นกรณีฉุกเฉินและได้รับการอนุญาตจากฝ่ายจัดการอาคาร) ทั้งนี้ เพื่อมิให้เกิดการรบกวนกับผู้พักอาศัยท่านอื่นๆ ภายในอาคาร ยกเว้นการปรับปรุงห้องชุดเพื่อการส่งมอบห้อง ให้ใช้กรณีแรกโดยความเห็นชอบของนิติบุคคลอาคารชุด
3. ระเบียบปฏิบัติของผู้รับเหมา
- 3.1 ผู้รับเหมาจะต้องชำระค่าทำความสะอาดพื้นที่ส่วนกลาง ค่ารักษาความปลอดภัย และค่าบริการต่างๆ ตามที่ฝ่ายบริหารอาคารกำหนด
- 3.2 ผู้รับเหมาต้องจัดเตรียมเงินค้ำประกันในการตกแต่งห้องชุด ตามที่ฝ่ายบริหารอาคารกำหนด โดยกรอกแบบฟอร์มขออนุญาตตกแต่ง และต้องได้รับการพิจารณาอนุมัติก่อนเข้าดำเนินการ ทั้งนี้ เพื่อเป็นการป้องกันความเสียหายต่างๆ ที่เกิดขึ้นในพื้นที่ส่วนกลาง
- 3.3 กรณีที่การตกแต่งแล้วเสร็จ ผู้รับเหมาจะต้องกรอกแบบฟอร์ม การขอคืนเงินค้ำประกันการตกแต่ง ซึ่งฝ่ายบริหารอาคารจะทำการตรวจสอบ ซึ่งจะต้องไม่พบความเสียหายกับพื้นที่ส่วนกลาง ก่อนดำเนินการในขั้นตอนการคืนเงินค้ำประกัน
- 3.4 ห้ามผู้รับเหมาดำเนินการใดๆ ที่เป็นเหตุทำให้เกิดรอยขีด หรือสกปรกอย่างถาวรบนผนัง และกระจกรอบด้านของอาคาร
- 3.5 ห้ามผู้รับเหมาดำเนินการใดๆ ที่เป็นเหตุทำให้สูญเสียความแข็งแรงของโครงสร้าง และผนังคอนกรีต เนื่องจากบางพื้นที่ของอาคารจะใช้สลิงยึดไว้ จึงห้ามดำเนินการ เช่น การเจาะสกัดและการใช้ค้อนปอนด์ ยกเว้นจะได้รับอนุญาตจากฝ่ายบริหารอาคาร
- 3.6 ผู้รับเหมาต้องจัดหาอุปกรณ์ความปลอดภัยในการทำงาน เพื่อป้องกันอุบัติเหตุในการทำงาน ได้แก่ อุปกรณ์ Safety ตามมาตรฐาน, Safety Belt ขณะปฏิบัติงานในที่สูง
- 3.7 การตกแต่งห้องชุดใดๆ จะต้องไม่กีดขวาง บดบัง หรือปิดกั้นสายฉีดน้ำดับเพลิง ประตุนิไฟ หรือกระดิ่งเตือนภัย และเครื่องอุปกรณ์เตือนภัยต่างๆ
- 3.8 ห้ามนำวัสดุอุปกรณ์ใดๆ มาวางนอกห้องชุดที่ทำการตกแต่ง หรือพื้นที่ส่วนกลางโดยเด็ดขาด ในกรณีที่ฝ่ายบริหารอาคารได้แจ้งให้ทราบแล้วยังมิได้มีการดำเนินการใดๆ ฝ่ายจัดการอาคารมีสิทธิ์ที่จะสั่งระงับการตกแต่งจนกว่าจะได้ทำการย้ายวัสดุนั้นๆ ออกจากส่วนกลางเป็นที่เรียบร้อยแล้ว
- 3.9 ในการตกแต่งห้องชุด ผู้รับเหมาจะต้องดำเนินการปิดประตู และหน้าต่างก่อนออกจากพื้นที่ทุกครั้ง โดยก่อนปิดประตูให้ประสานงานกับฝ่ายบริหารอาคาร เพื่อให้เจ้าหน้าที่ตรวจสอบความเรียบร้อยก่อนทุกครั้ง



- 3.10 ฝ่ายบริหารอาคาร จะไม่รับผิดชอบต่อการสูญเสีย หรือเสียหายของเครื่องมือ อุปกรณ์ และวัสดุที่ใช้ในการตกแต่งต่างๆ ของผู้รับเหมา
- 3.11 ผู้รับเหมาต้องจัดเตรียมมิเตอร์สำหรับต่อกระแสไฟฟ้าในจุดที่ฝ่ายบริหารอาคารกำหนดเท่านั้น
- 3.12 ผู้รับเหมาที่มีความประสงค์ขอใช้ไฟฟ้า และน้ำประปาส่วนกลาง ต้องกรอกใบขออนุญาต และได้รับการอนุญาตจากฝ่ายบริหารอาคารก่อนทุกครั้ง โดยหากตรวจสอบพบการลักลอบใช้ไฟฟ้า ใช้น้ำประปา โดยไม่ได้รับอนุญาตจากฝ่ายบริหารอาคาร ผู้รับเหมาจะต้องเสียค่าปรับ 10,000 บาท/ครั้ง โดยไม่มีข้อยกเว้น
- 3.13 ผู้รับเหมาจะต้องใช้สิ่งอำนวยความสะดวกที่ฝ่ายบริหารอาคารจัดไว้ให้ตามจุดต่างๆ เท่านั้น เช่น ห้องน้ำ ที่ทิ้งขยะ ที่พักขยะ จุดอนุญาตสูบบุหรี่ รับประทานอาหาร งานบริการต่างๆ โดยผู้รับเหมาจะต้องเป็นผู้รับผิดชอบค่าใช้จ่ายทั้งหมด
- 3.14 ห้ามผู้รับเหมาเดินเท้าเปล่า ใส่รองเท้าแตะ ถอดเสื้อ เป็นต้น ที่ก่อให้เกิดความไม่เรียบร้อย นอกห้องชุดที่ดำเนินการอยู่ หากฝ่าฝืนฝ่ายบริหารอาคารจะระงับการปฏิบัติงานในทันที
- 3.15 ยขมูลฝอย หรือเศษวัสดุที่เกิดขึ้นจากการดำเนินการตกแต่ง หลังจากที่ได้มอบสิทธิ์แล้วนั้น จะต้องอยู่ในความรับผิดชอบของผู้รับเหมา ซึ่งจะต้องขนออกจากห้องชุดที่ดำเนินการ และออกจากอาคารทุกวัน หากไม่มีการขนขยะมูลฝอย หรือเศษวัสดุก่อสร้างภายใน 7 วัน ฝ่ายบริหารอาคารจะระงับการทำงานของผู้รับเหมา จนกว่าจะขนเศษวัสดุดังกล่าวออกจากอาคาร
- 3.16 อนุญาตให้ผู้รับเหมาสูบบุหรี่ในบริเวณที่ฝ่ายบริหารอาคารกำหนดให้เท่านั้น ห้ามสูบบุหรี่ในบริเวณอื่นอีกเนื่องจากที่ป้ายประกาศกำหนดสถานที่สูบบุหรี่ และห้ามสูบบุหรี่บนอาคาร และภายในห้องชุดโดยเด็ดขาด ฝ่าฝืนปรับ 5,000 บาท/ครั้ง
- 3.17 ห้ามผู้รับเหมาทงขะอุดตัน หรือสารเคมีใดๆ ทุกชนิดลงในท่อ และตามต้นไม้ทุกจุดในอาคารโดยเด็ดขาด ฝ่าฝืนปรับ 5,000 บาท/ครั้ง
- 3.18 ให้ผู้รับเหมาเข้าดำเนินการในบริเวณที่แจ้งทำงานเท่านั้น ห้ามเข้าบริเวณห้องชุดอื่นหรืออาคารอื่นโดยเด็ดขาด ฝ่าฝืนปรับ 1,000 บาท/ครั้ง
- 3.19 ผู้รับเหมาต้องดำเนินการแลกบัตรก่อนเข้าอาคารทุกครั้ง และติดบัตรดังกล่าวให้สามารถตรวจสอบและเห็นได้ชัดเจน อนุญาตให้ผ่านเข้า-ออก เฉพาะช่องทางและชั้นที่กำหนดไว้เท่านั้น
- 3.20 ผู้รับเหมาต้องปฏิบัติตามคำแนะนำของเจ้าหน้าที่ฝ่ายบริหารอาคารที่กำหนดให้เป็นผู้ประสานงานในการสั่งระงับงานหรือ ว่ากล่าวตักเตือนอย่างเคร่งครัด
- 3.21 หัวหน้างานผู้รับเหมาจะต้องรับผิดชอบต่อการกระทำใดๆ ของคนงานทุกกรณี
- 3.22 ห้ามมิให้ผู้รับเหมาอนค้ำคั้นในอาคารโดยเด็ดขาด
- 3.23 ห้ามเล่นการพนันทุกชนิดในบริเวณอาคาร หากฝ่าฝืนฝ่ายบริหารอาคารจะดำเนินการตามกฎหมายทันที
- 3.24 ห้ามนำสุรา หรือสิ่งมีเมาเข้ามาในพื้นที่ปฏิบัติงาน หรือขณะปฏิบัติงาน ฝ่าฝืนปรับ 1,000 บาท/ครั้ง
- 3.25 ห้ามเปิดวิทยุ เครื่องเสียง หรือดำเนินการใดๆ ที่ก่อให้เกิดเสียงดังก่อความรำคาญแก่ผู้อื่น
- 3.26 ห้ามพกพาอาวุธทุกชนิด เข้ามาในบริเวณอาคารโดยเด็ดขาด
- 3.27 ห้ามปัสสาวะ หรืออุจจาระ ในสถานที่ที่มีใช้ห้องน้ำ ฝ่าฝืนปรับ 1,000 บาท/ครั้ง
- 3.28 ห้ามติดตั้งเคลื่อนย้าย เติมเต็ม หรือถอดเก็บเครื่องมือป้องกันอัคคีภัย และอุปกรณ์ใดๆ ที่ติดตั้งในห้องชุด และพื้นที่ส่วนกลางโดยไม่ได้รับอนุญาตจากฝ่ายบริหารอาคาร
- 3.29 ผู้รับเหมาต้องระงับป้องกันความผิดพลาดเสียหายใดๆ อันจะเกิดแก่เครื่องมือป้องกันอัคคีภัยเนื่องมาจากการปฏิบัติงาน
- 3.30 ห้ามกระทำการใดๆ ที่มีผลทำให้ระบบสัญญาณเตือนภัยทำงาน โดยไม่มีเหตุฉุกเฉิน ฝ่าฝืนปรับครั้งละ 5,000 บาท
- 3.31 ห้ามมิให้ผู้รับเหมา หรือคนงานใช้ลิฟต์โดยสารในการขนของ นอกจากลิฟต์ที่กำหนดโดยฝ่ายบริหารอาคารเท่านั้น
- 3.32 การติดตั้งอ่างล้างจานต้องติดตั้งชุด P-Tap ของระบบน้ำทิ้งรวมทั้งติดตั้ง Grease Trap ขนาดที่เหมาะสมกับปริมาณการใช้งาน เพื่อดักไขมัน และกอน้ำทิ้งที่อาคารจัดเตรียมไว้โดยจะต้องปิดรอยต่อให้สนิท เพื่อป้องกันกลิ่นเหม็นรบกวนออกมาภายนอก
- 3.33 ไม่อนุญาตให้เคลื่อนย้าย และตัดต่อระบบสุขาภิบาล
- 3.34 เมื่อเจ้าของร่วมได้รับสิทธิ์เป็นเจ้าของโดยสมบูรณ์แล้ว ท่านจะต้องรับผิดชอบต่อการรักษาความปลอดภัยในห้องชุดของท่านเอง ผู้รับเหมาควรรับทราบชัดเจนถึงความสำคัญในการดูแลความปลอดภัยในห้องชุด
- 3.35 ฝ่ายบริหารอาคารจะไม่รับผิดชอบต่อการสูญเสีย หรือเสียหายต่อวัสดุ อุปกรณ์และสิ่งใดๆ ภายในห้องชุดที่เกี่ยวข้องกับการตกแต่ง หลังจากการส่งมอบห้องชุดแก่เจ้าของห้องชุดแล้ว
- 3.36 ผู้รับเหมาของเจ้าของห้องชุด จะต้องรับผิดชอบในการควบคุมงานของผู้รับเหมา และให้ปิดประตูในระหว่างที่ปฏิบัติงานตลอดเวลา
- 3.37 ฝ่ายบริหารอาคารได้รับมอบหมายจากโครงการในการจัดเก็บกุญแจห้องชุด เพื่อทำการส่งมอบกุญแจห้องชุดให้ท่านเจ้าของร่วมทั้งหมด 3 ชุด สำหรับห้องชุดที่มีการโอนห้องชุดเรียบร้อยแล้ว ในกรณีที่ท่านเจ้าของร่วมจะดำเนินการตกแต่งภายในห้องชุด ท่านเจ้าของร่วมจะต้องเป็นผู้ดูแลการปิด-เปิด หรือมอบหมายให้ผู้รับเหมาดูแลการปิด-เปิดเองตามแต่ท่านเจ้าของร่วมเห็นสมควร
- 3.38 ในกรณีที่ตรวจสอบพบว่าในขณะที่ยังมีผู้รับเหมา หรือคนงานปฏิบัติงานอยู่ และเป็นงานที่มีความเสี่ยง โดยไม่มีหัวหน้างานผู้ควบคุมฝ่ายบริหารอาคารขอสงวนสิทธิ์ให้หยุดงานได้ทันที เนื่องจากถือว่าเป็นการเสี่ยงต่อความเสียหาย และอาจเกิดอันตรายได้

- 3.39 วัสดุอุปกรณ์ต่างๆ จะต้องเก็บไว้บริเวณห้องชุดที่กำลังดำเนินการตกแต่งอยู่เท่านั้น หากต้องการนำวัสดุอุปกรณ์ผ่านพื้นที่ส่วนกลาง หรือ พื้นที่ๆ ไม่เกี่ยวข้อง จะต้องได้รับอนุญาตจากฝ่ายบริหารอาคารก่อนทุกครั้ง ฝ่าฝืนปรับวันละ 1,000 บาท
- 3.40 ผู้รับเหมา หรือ คนงาน รวมทั้ง การขนถ่ายวัสดุอุปกรณ์ที่ใช้ในการตกแต่ง ให้ใช้ช่องทางบริการที่ฝ่ายบริหารอาคารจัดไว้ให้เท่านั้น โดยการขนถ่ายวัสดุอุปกรณ์ดังกล่าวจะต้องไม่ก่อให้เกิดความเสียหายต่อระบบลิฟต์ หรือบริเวณอื่นๆ ที่ผ่านไม่ว่ากรณีใดๆ ทั้งสิ้น หากเกิดความเสียหายจากการดำเนินการดังกล่าวฝ่ายจัดการอาคาร จะดำเนินการซ่อมแซมโดยคิดค่าใช้จ่ายจากบริษัทผู้รับเหมา ฝ่ายบริหารอาคารไม่อนุญาตให้ใช้ลิฟต์โดยสารเพื่อการนี้ เว้นแต่จะได้รับอนุญาตจากฝ่ายบริหารอาคารแล้วเท่านั้น เวลาการใช้ลิฟต์ระหว่าง 08.00 น. -10.00 น. และเวลา 16.00 น.-17.00 น.
- 3.41 หากมีการร้องเรียนจากการดำเนินการตกแต่งภายใน หรือการขนถ่ายวัสดุซึ่งก่อให้เกิด กลิ่น เสียง รวมทั้งการกระทำใดๆ ที่ก่อให้เกิด ความรำคาญ หรือรบกวนผู้อื่น จะถูกให้ระงับการดำเนินการนั้นๆ ทันที
- 3.42 หากผู้รับเหมา หรือคนงานไม่ปฏิบัติตามระเบียบอย่างเคร่งครัด ฝ่ายบริหารอาคารขอสงวนสิทธิ์ในการระงับการดำเนินการได้ทันที และไม่อนุญาตให้บุคคลนั้นเข้ามาในบริเวณอาคาร ในกรณีที่กระทำผิดเป็นครั้งที่สองเมื่อมีการตรวจสอบพบ
4. การดำเนินงานที่เกี่ยวข้องกับระบบโครงสร้าง
  - 4.1 ไม่อนุญาตให้เจาะ กุบ รื้อ ถอนในส่วนที่เป็นผนังโครงสร้าง พื้น เสา คาน ของอาคารโดยเด็ดขาด
  - 4.2 ไม่อนุญาตให้ทำการติดตั้งเพิ่มเติมอุปกรณ์ หรือสิ่งอื่นใดออกนอกตัวอาคาร โดยเด็ดขาด
  - 4.3 ห้ามทาสี หรือเปลี่ยนสีในบริเวณที่เป็นพื้นที่ส่วนกลาง หรือเปลี่ยนรูปแบบและสีของประตูห้องชุด
  - 4.4 ห้ามทาสี เปลี่ยน สี หรือ เปลี่ยนวัสดุ ระเบียบ ห้องชุด
  - 4.5 ห้ามทาสี เปลี่ยนสี หรือเปลี่ยนวัสดุรอบหน้าต่าง ตลอดจนสีผนังภายนอก
  - 4.6 ฝ่ายบริหารอาคารอนุญาตให้ทำงานที่เสียงดังได้ในระหว่าง 10.00 น. -16.00 น. เท่านั้น
5. การดำเนินงานที่เกี่ยวข้องกับระบบป้องกันอัคคีภัย
  - 5.1 การดำเนินงานตกแต่งใดๆ จะต้องไม่กีดขวาง ปิดกั้น ถอดถอน ตู้ดับเพลิง หัวฉีดน้ำดับเพลิงอัตโนมัติ และอุปกรณ์เตือนภัยต่างๆ หาก จำเป็นจะต้องมีการดำเนินการใดๆ เกี่ยวกับระบบป้องกันอัคคีภัย จะต้องเป็นการดำเนินการโดยผู้รับเหมาที่ได้รับการแต่งตั้งจากฝ่ายบริหารอาคาร โดยได้รับความเห็นชอบจากฝ่ายวิศวกรรมของฝ่ายบริหารอาคารแล้วเท่านั้น และผู้รับเหมาต้องเตรียมถังดับเพลิงมาประจำ ในห้องชุดที่กำลังตกแต่งอยู่อย่างน้อย 2 ถังๆ ละ 15 ปอนด์ขึ้นไป โดยกำหนดให้มี ถังดับเพลิงแห้ง 1 ถัง และ CO2 1 ถัง
  - 5.2 ห้ามเก็บซื้อเพลิง หรือวัสดุไวไฟ ไว้ในห้องชุด และต้องนำกลับทุกครั้ง
  - 5.3 ห้ามจุด หรือต่อไฟ และกระทำการใดๆ ที่ทำให้เกิดประกายไฟ อันเป็นเหตุที่จะทำให้เกิดอันตราย หรือก่อให้เกิดอัคคีภัยได้ในบริเวณตัวอาคาร ฝ่าฝืนปรับขั้นต่ำ 5,000 บาท/ครั้ง หรือเท่ากับความเสียหายที่เกิดขึ้น
  - 5.4 ห้ามผู้รับเหมานำน้ำจากระบบดับเพลิงมาใช้งานไม่ว่ากรณีใดๆ ทั้งสิ้น
  - 5.5 กรณีที่ไม่นำถังดับเพลิงเข้ามาประจำในห้องชุด ฝ่ายบริหารอาคารจะเป็นผู้จัดหาโดยคิดค่าจัดการ 100 บาทต่อวันต่อถัง จนกว่าผู้รับเหมา จะจัดหามาเอง
  - 5.6 กรณีผู้รับเหมาดึงอุปกรณ์สัญญาณเตือนภัยโดยเจตนา หรือไม่เจตนา ส่งผลให้สัญญาณเตือนภัยอาคารดัง ผู้รับเหมาจะต้องถูกปรับเป็นจำนวนเงิน 10,000 บาท (หนึ่งหมื่นบาท) ต่อครั้ง
6. การดำเนินงานที่เกี่ยวข้องกับระบบไฟฟ้าภายในอาคาร
  - 6.1 ผู้รับเหมาจะต้องจัดเตรียมอุปกรณ์ควบคุมการใช้ไฟฟ้าชั่วคราว เช่น แผงควบคุมไฟฟ้า (Circuit Breaker) กรณีที่ไม่มีการติดตั้งไว้
  - 6.2 ไม่อนุญาตให้ทำการต่อเชื่อมการใช้กระแสไฟฟ้าจากจุดต่อในส่วนของพื้นที่ส่วนกลาง นอกจากจะได้รับอนุญาตจากฝ่ายบริหารอาคาร โดยเสียค่าใช้จ่าย 500 บาทต่อวัน
  - 6.3 ผู้รับเหมาจะต้องเดินสายไฟฟ้าภายในท่อร้อยสายชนิดโลหะ (EMT: Electrical Metallic Tubing, IMC : Intermediate Metal Conduit, Conduit Tube) รวมทั้งใช้อุปกรณ์ประกอบการให้ถูกต้องตามมาตรฐาน
  - 6.4 การใช้สายไฟฟ้า และอุปกรณ์ต่างๆ จะต้องถูกต้องตามชนิดของการใช้ และขนาดของอัตราการใช้กระแสไฟฟ้า
  - 6.5 จุดต่อสายไฟฟ้า และอุปกรณ์ต่างๆ จะต้องใช้อุปกรณ์ที่ถูกต้องให้เป็นไปตามมาตรฐานความปลอดภัยของการไฟฟ้าเท่านั้น
  - 6.6 การติดตั้งดวงโคม ปลั๊กไฟฟ้า หรือจุดต่อต่างๆ จะต้องต่อลงดิน
  - 6.7 จะต้องดำเนินการให้เป็นไปตามแบบที่กำหนดไว้อย่างเคร่งครัด
7. การดำเนินงานที่เกี่ยวข้องกับระบบปรับอากาศ  
ห้องชุดของท่านถูกติดตั้งด้วยเครื่องปรับอากาศแบบ Air Cool Split type พร้อม Remote Control เพื่อควบคุมการเปิด-ปิดเครื่องปรับอากาศ หากเจ้าของห้องชุดมีความประสงค์ที่จะดำเนินการบำรุงรักษาและซ่อมแซม ฝ่ายบริหารอาคารสามารถตรวจสอบระบบดังกล่าวให้เบื้องต้น โดยเจ้าของห้องชุดสามารถติดต่อบริษัท หรือผู้รับเหมาผู้ให้บริการเข้าดำเนินการได้ โดยดำเนินการตามขั้นตอนของระเบียบการขออนุญาตเข้าพื้นที่ต่อไป



8. การดำเนินงานที่เกี่ยวข้องกับระบบสุขาภิบาล
  - 8.1 ไม่อนุญาตให้เปลี่ยนแปลงเพิ่มเติม หรือตัดต่อระบบสุขาภิบาลภายในห้องชุด นอกจากจะได้รับการพิจารณาอนุมัติจากฝ่ายบริหารอาคารแล้วเท่านั้น
  - 8.2 ในกรณีที่ผู้รับเหมาต้องการเติมน้ำทิ้งเพื่อย้ายหรือเปลี่ยนหัวสปริงเกอร์ใหม่ ฝ่ายบริหารอาคารจะคิดค่าเติมน้ำทิ้งครั้งละ 5,000 บาทต่อครั้ง
  - 8.3 ห้ามทิ้งเศษปูน ทราย วัสดุก่อสร้าง ลงในโถสุขภัณฑ์ ท่อระบายน้ำภายในห้องชุด หรือพื้นที่ส่วนกลางและห้องน้ำ ฝ่าฝืนมีโทษปรับ 5,000 บาท และต้องดำเนินการแก้ไขให้แล้วเสร็จ
  - 8.4 การเดินท่อประปาจะต้องเดินผ่านมีเตอร์น้ำที่จัดเตรียมไว้ให้เท่านั้น
  - 8.5 การวางตำแหน่งของส่วนประกอบการเดินท่อ เช่น วาล์วน้ำ และอื่นๆ จะต้องวางให้อยู่ในตำแหน่งที่เหมาะสมและสามารถถอดซ่อม บำรุงรักษา หรือเปลี่ยนได้ง่าย
9. ความรับผิดชอบ
  - 9.1 ความเสียหายที่เกิดขึ้นต่อทรัพย์สินส่วนกลาง เช่น พื้น เพดาน ผนัง ประตู หน้าต่าง หรือสิ่งอื่นใดก็ตามจะต้องซ่อมแซมให้ดีขึ้นเหมือนเดิมโดยค่าใช้จ่ายในการซ่อมแซมดังกล่าว ผู้รับเหมาจะต้องรับผิดชอบ
  - 9.2 ผู้รับเหมาจะต้องรับผิดชอบต่องานในส่วนหนึ่งของระบบต่างๆ ภายในห้องชุดที่มีการตกแต่งภายใน รวมทั้งการปฏิบัติงานของพนักงานให้เป็นไปตามระเบียบอย่างเคร่งครัด
  - 9.3 ผู้รับเหมาจะต้องชดเชยค่าเสียหายให้กับฝ่ายจัดการอาคาร หากมีการซ่อมแซมในพื้นที่ส่วนกลางอื่นเนื่องจากผลกระทบต่อการตกแต่งภายในห้องชุดของท่าน หลังจากงานแล้วเสร็จภายในระยะเวลา 30 วัน
  - 9.4 ในกรณีที่มีการเปลี่ยนแปลงแบบแปลนต่างๆ นอกเหนือจากที่ได้รับอนุญาตจะต้องแจ้งให้ฝ่ายบริหารอาคารทราบ ซึ่งหากพบความเสียหายที่อาจจะส่งผลกระทบ และก่อให้เกิดความเสียหายต่อทรัพย์สินส่วนกลางอื่นสืบเนื่องจากการเปลี่ยนแปลงแบบโดยมิได้รับอนุญาต เจ้าของร่วม และหรือผู้รับเหมาจะต้องรับการซ่อมแซมความเสียหายดังกล่าวให้กลับสู่สภาพเดิม
10. การเข้าตรวจสอบพื้นที่ก่อนการเข้าตกแต่ง และระหว่างการตกแต่ง
  - 10.1 เจ้าของห้องชุด หรือผู้รับเหมา ยินยอม และอนุญาตให้เจ้าหน้าที่ฝ่ายบริหารอาคาร เข้าตรวจสอบระบบอุปกรณ์ต่างๆ อาทิ ระบบป้องกันอัคคีภัย และโครงสร้างภายในห้องชุด ร่วมกับผู้รับเหมา เพื่อตรวจสอบสภาพความพร้อมเรียบร้อยก่อนการเข้าตกแต่ง
  - 10.2 เจ้าของห้องชุด หรือผู้รับเหมา ยินยอมและอนุญาตให้เจ้าหน้าที่ฝ่ายบริหารอาคาร เข้าตรวจสอบพื้นที่ภายในห้องชุดที่อยู่ระหว่างการเข้าตกแต่ง
  - 10.3 หากการตรวจพบว่าผู้รับเหมาดำเนินการตกแต่งซึ่งอาจจะส่งผลกระทบต่อ ความเสียหายต่อทรัพย์สินส่วนกลาง ฝ่ายบริหารอาคารขอสงวนสิทธิ์ในการระงับการตกแต่งเป็นการชั่วคราวจนกว่าจะได้รับการแก้ไขให้แล้วเสร็จ

## ข้อควรปฏิบัติเพื่อรณรงค์ด้านการอนุรักษ์พลังงาน

### 1. การประหยัดพลังงานไฟฟ้า

- 1.1 หลอดไฟหรืออุปกรณ์ไฟฟ้าให้เลือกใช้อุปกรณ์ประหยัดพลังงาน เช่น หลอดคอม อุปกรณ์ไฟฟ้ารุ่นประหยัดไฟเบอร์ 5 ใช้บัลลาสต์ประหยัดไฟคู่กับหลอดคอม จะช่วยเพิ่มประสิทธิภาพในการประหยัดไฟ ใช้โคมไฟแบบมีแผ่นสะท้อนแสง ในห้องต่างๆ เพื่อช่วยให้แสงสว่างจากหลอดไฟ กระจายได้อย่างเต็มประสิทธิภาพ ทำให้ไม่จำเป็นต้องใช้หลอดไฟวัตต์สูง ช่วยประหยัดพลังงาน
- 1.2 หมั่นทำความสะอาดหลอดไฟภายในห้องชุด เพราะจะช่วยเพิ่มแสงสว่างโดยไม่ต้องใช้พลังงานมากขึ้น ควรทำอย่างน้อย 4 ครั้งต่อปี
- 1.3 ปิดสวิตช์ไฟ และเครื่องใช้ไฟฟ้าทุกชนิดเมื่อเลิกใช้งาน เพื่อสร้างให้เป็นนิสัยในการดับไฟทุกครั้งที่ออกจากห้อง
- 1.4 ซ่อมบำรุงอุปกรณ์ไฟฟ้า ให้อยู่ในสภาพที่ใช้งานได้ และหมั่นทำความสะอาดเครื่องใช้ไฟฟ้าอยู่เสมอ จะทำให้ลดการสิ้นเปลืองไฟได้
- 1.5 ลดการใช้พลังงานในห้องชุดด้วยการปิดทีวี คอมพิวเตอร์ เครื่องเสียงและเครื่องใช้ไฟฟ้าต่างๆ เมื่อไม่ได้ใช้งาน จะช่วยลดคาร์บอนไดออกไซด์ ได้นับ 1 พันปอนด์ต่อปี
- 1.6 ลดการสูญเสียพลังงานในโหมดสแตนด์บาย เครื่องเสียงระบบโฮไฟ โทรทัศน์ เครื่องบันทึกวิดีโอ คอมพิวเตอร์ตั้งโต๊ะ และอุปกรณ์พ่วงต่างๆ ที่ติดมาด้วยการดึงปลั๊กออก หรือใช้ปลั๊กเสียบพ่วงที่ตัดไฟด้วยตนเอง
- 1.7 เลือกซื้อเครื่องใช้ไฟฟ้า ที่ได้มาตรฐานคุณภาพแสดงประสิทธิภาพให้เห็นใจทุกครั้งก่อนการตัดสินใจซื้อ หากมีอุปกรณ์ไฟฟ้าเบอร์ 5 ต้องเลือกใช้เบอร์ 5
- 1.8 ปิดเครื่องปรับอากาศทุกครั้งที่จะไม่อยู่ในห้องเกิน 1 ชั่วโมง สำหรับเครื่องปรับอากาศทั่วไป และ 30 นาที สำหรับเครื่องปรับอากาศเบอร์ 5
- 1.9 ตั้งอุณหภูมิที่ 25 องศาเซลเซียส ซึ่งเป็นอุณหภูมิที่กำลังสบาย เพราะอุณหภูมิที่เพิ่มขึ้น 1 องศา ต้องใช้พลังงานเพิ่มขึ้นร้อยละ 5-10
- 1.10 หมั่นทำความสะอาดแผ่นกรองอากาศ ของเครื่องปรับอากาศบ่อยๆ เพื่อลดการเปลืองไฟในการทำงานของเครื่องปรับอากาศ และไม่ควรปล่อยให้มีความเย็นรั่วไหล จากห้องที่ติดตั้งเครื่องปรับอากาศ ตรวจสอบและอุดรอยรั่วตามผนัง ฝ้าเพดาน ประตูช่องแสง และปิดประตูห้องทุกครั้งที่เปิดเครื่องปรับอากาศ
- 1.11 ใช้มู่ลี่กันแดด ป้องกันแสงแดดส่องเข้าห้องชุด เพื่อไม่ให้เครื่องปรับอากาศทำงานหนักเกินไป
- 1.12 เปิดหน้าต่างรับลมแทนเปิดเครื่องปรับอากาศ ลดการปลดปล่อยคาร์บอนไดออกไซด์ จากการใช้ไฟฟ้า เพื่อเปิดเครื่องปรับอากาศ
- 1.13 เลือกซื้อพัดลมที่มีเครื่องหมายมาตรฐานรับรอง เพราะพัดลมที่ไม่ได้คุณภาพ มักเสียง่าย ทำให้สิ้นเปลือง
- 1.14 ถ้าใช้พัดลมที่มีรีโมทคอนโทรล ต้องถอดปลั๊กทุกครั้งเมื่อเลิกใช้งาน
- 1.15 ทำความสะอาดใบพัด ตะแกรงครอบและแผงหุ้ม มอเตอร์พัดลม อย่าให้มีฝุ่นเกาะ
- 1.16 ตั้งพัดลมในที่ที่มีอากาศถ่ายเทสะดวก
- 1.17 เลือกขนาดตู้เย็นให้เหมาะสมกับขนาดครอบครัว อย่าใช้ตู้เย็นใหญ่เกินความจำเป็น เพราะกินไฟมากเกินไป และควรตั้งตู้เย็นไว้ให้ห่างจากผนังห้องชุด 15 ซม.
- 1.18 ปิดตู้เย็นให้สนิท ทำความสะอาดภายในตู้เย็น และแผ่นระบายความร้อนหลังตู้เย็นสม่ำเสมอ เพื่อให้ตู้เย็นไม่ต้องทำงานหนักและเปลืองไฟ
- 1.19 อย่าเปิดตู้เย็นบ่อย อย่านำของร้อนเข้าแช่ตู้เย็น เพราะจะทำให้ตู้เย็นทำงานมากขึ้น กินไฟเพิ่มมากขึ้น
- 1.20 ตรวจสอบขอบยางประตูของตู้เย็นไม่ให้เสื่อมสภาพ เพราะจะทำให้ความเย็นรั่วออกมาได้ ทำให้สิ้นเปลืองไฟมากกว่าที่จำเป็น
- 1.21 ละลายน้ำแข็งในตู้เย็นสม่ำเสมอ การปล่อยให้ น้ำแข็งจับหนาเกินไป ทำให้เครื่องต้องทำงานหนัก ทำให้กินไฟมาก
- 1.22 ตั้งสวิตช์ควบคุมอุณหภูมิของตู้เย็นให้เหมาะสม การตั้งที่ต่ำลงมากเกินไป อุณหภูมิจะเย็นน้อย ถ้าตั้งที่ตัวเลขสูงเกินไปจะเย็นมาก เพื่อให้ประหยัดพลังงานควรตั้ง ที่เลขต่ำที่มีอุณหภูมิพอเหมาะ
- 1.23 โลหะตู้เย็นรุ่นเก่าที่ผลิตเมื่อ 10 กว่าปีที่แล้ว เพราะใช้ไฟฟ้ามากเป็น 2 เท่าของตู้เย็นในปัจจุบัน ที่มีคุณภาพสูง ช่วยประหยัดพลังงานค่าไฟฟ้าลงได้มาก และลดการปล่อยก๊าซคาร์บอนไดออกไซด์
- 1.24 ยัดฉนวนตู้เย็นด้วยการใช้ประโยชน์อย่างมีประสิทธิภาพ โดยไม่นำอาหารร้อนเข้าตู้เย็น หลีกเลี่ยงการนำถุงพลาสติกใส่ลงในตู้เย็น เพราะจะทำให้ตู้เย็นจ่ายความเย็นได้ไม่ทั่วถึงอาหาร ควรย้ายตู้เย็นออกจากห้องที่ใช้เครื่องปรับอากาศ ละลายน้ำแข็งที่เกาะในตู้เย็นเป็นประจำ เพราะตู้เย็นจะกินไฟมากขึ้นเมื่อน้ำแข็งเกาะ และทำความสะอาดตู้เย็นทุกสัปดาห์
- 1.25 ไม่พรมน้ำจนแฉะเวลาฉีดผ้า เพราะต้องใช้ความร้อนในการรีดมากขึ้น เสียพลังงานมากขึ้น เสียค่าไฟเพิ่มขึ้น
- 1.26 รีดผ้าหรือซักผ้าในคราวเดียวเป็นจำนวนมาก
- 1.27 เสียบปลั๊กครั้งเดียว ต้องรีดเสื้อให้เสร็จ ไม่ควรเสียบและถอดปลั๊กเตารีดบ่อยๆ เพราะการทำให้เตารีดร้อนแต่ละครั้งนั้นกินไฟมาก และควรดึงปลั๊กออกก่อนการรีดผ้าเสร็จ เพราะความร้อนที่เหลือในเตารีด ยังสามารถรีดต่อได้จนกระทั่งเสร็จ
- 1.28 เช็ดผ้าก่อนเข้าเครื่อง เพราะสิ่งสกปรกจะออกง่ายขึ้น ลดการซักผ้าซ้ำ ไม่สิ้นเปลืองไฟ
- 1.29 ไม่ควรใช้เครื่องซักผ้าแบบที่มีเครื่องอบแห้งด้วยไฟฟ้าในตัว เพราะสิ้นเปลืองไฟฟ้ามาก ควรตากผ้ากับแสงแดดหรือในที่ที่มีลมถ่ายเทได้ดี
- 1.30 ตั้งโปรแกรมซักผ้าให้เหมาะสมกับชนิดของผ้าทุกครั้ง

- 1.31 เครื่องดูดฝุ่น ก่อนใช้งานตรวจสอบข้อต่อของท่อดูดหรือชิ้นส่วนต่างๆ ให้แน่นไม่ต้องเกิดการรั่วของอากาศ มอเตอร์อาจทำงานหนักและไหม้ได้
- 1.32 เปิดประตูหน้าต่างขณะดูดฝุ่น เพื่อให้มีการระบายความร้อนของตัวเครื่องได้ดี
- 1.33 เลือกขนาดเครื่องดูดฝุ่นตามความจำเป็นในการใช้งาน เช่น ถ้าดูดฝุ่นสำหรับพื้นที่เป็นพรม หรือเก้าอี้ที่ทำด้วยผ้าควรใช้เครื่องที่มีกำลังดูดสูง แต่ถ้าจะดูดฝุ่นทั่วๆ ไป ไม่ควรใช้เครื่องกำลังดูดสูง
- 1.34 ไม่เปิดคอมพิวเตอรืทิ้งไว้นานๆ ควรปิดจอภาพเมื่อไม่ใช้งานนานเกินกว่า 15 นาที และถอดปลั๊กออกเมื่อเลิกใช้งาน
- 1.35 ตั้งคอมพิวเตอรืในบริเวณที่มี การระบายความร้อนได้ดี
- 1.36 ควรตั้งระบบ Screen Saver เพื่อรักษาคุณภาพของหน้าจอ
- 1.37 คอมพิวเตอรืโน้ตบุคสามารถประหยัดไฟได้มากกว่าแบบตั้งโต๊ะ
- 1.38 การใช้กระติกน้ำร้อนไฟฟ้า หรือกาต้มน้ำไฟฟ้า ควรใส่น้ำให้พอเหมาะกับปริมาณที่ต้องการใช้ เมื่อเลิกใช้ควรถอดปลั๊กทันที
- 1.39 ไม่ต้มน้ำในห้องที่มีการปรับอากาศ และไม่ควรมาน้ำที่มีความเย็นมากๆ ไปต้มทันที
- 1.40 โทรทัศน์ที่มีระบบรีโมทคอนโทรล จะใช้ไฟฟ้ามากกว่าระบบทั่วไปในขนาดเดียวกันแม้ว่าจะไม่ใช้เครื่อง ก็ควรปิดสวิตซ์ที่ตัวเครื่อง ไม่ปิดด้วยรีโมท ไม่ควรเสียบปลั๊กทิ้งไว้เมื่อไม่ใช้งาน
- 1.41 ขึ้น-ลงอาคารชั้นเดียว ใช้บันไดแทนลิฟต์

## 2. การใช้น้ำอย่างประหยัด

- 2.1 ไม่ปล่อยให้น้ำไหลตลอดเวลา ตอนล้างหน้า แปรงฟัน โกนหนวด และอาบน้ำตอนอาบน้ำ เพราะจะสูญเสียน้ำไปโดยเปล่าประโยชน์ นาทีละหลายลิตร
- 2.2 ใช้สบู่เหลวแทนสบู่ก้อนเวลาล้างมือ เพราะการใช้สบู่ก้อนล้างมือ จะใช้เวลามากกว่าสบู่เหลว และการใช้สบู่เหลวที่ไม่เข้มข้น จะใช้น้ำน้อยกว่าการล้างมือด้วยสบู่เหลวที่เข้มข้น
- 2.3 หากซักผ้าด้วยเครื่อง ให้ใส่ผ้าเต็มกำลังของเครื่อง เพราะซัก 1 ครั้งก็ใช้ปริมาณน้ำ และน้ำยาเท่ากัน
- 2.4 หากซักผ้าด้วยมือ รองน้ำใส่ภาชนะแค่พอใช้ อย่าเปิดน้ำไหลทิ้งไว้ตลอดเวลาซัก เพราะสิ้นเปลืองกว่าการซักโดยวิธีการทิ้งน้ำไว้ในภาชนะ
- 2.5 ล้างพืชผักและผลไม้ในอ่างหรือภาชนะ ที่มีการกักเก็บน้ำไว้เพียงพอ เพราะการล้างด้วยน้ำที่ไหลจาก ก๊อกน้ำโดยตรง จะใช้น้ำมากกว่าการล้างด้วยน้ำที่บรรจุไว้ในภาชนะถึงร้อยละ 50
- 2.6 ล้างจานในภาชนะที่ทิ้งน้ำไว้ ช่วยประหยัดน้ำได้มากกว่าการล้างจานด้วยวิธีที่ปล่อยให้น้ำไหลจากก๊อกน้ำตลอดเวลา
- 2.7 อย่าทิ้งน้ำดื่มที่เหลือในแก้วโดยไม่เกิดประโยชน์ใดๆ นำไปใช้รดน้ำต้นไม้ ใช้ชำระล้างพื้นผิว หรือทำความสะอาดสิ่งต่างๆ
- 2.8 ตรวจสอบชักโครกว่ามีจุดรั่วซึมหรือไม่ ให้ลองหยดสีผสมอาหารลงในถังพักน้ำ แล้วสังเกตดูที่คอห่าน หากมีน้ำสัลงมาโดยที่ไม่ได้กดชักโครก ให้รีบจัดการซ่อมโดยทันที
- 2.9 ไม่ทิ้งเศษอาหาร กระดาษ สารเคมีทุกชนิด ลงชักโครกเพราะจะทำให้สูญเสียน้ำจากการชักโครก เพื่อใส่สิ่งของลงที่
- 2.10 ติด Aerator หรืออุปกรณ์เติมอากาศที่หัวก๊อก เพื่อช่วยเพิ่มอากาศให้แก่ น้ำที่ไหลออกจากหัวก๊อก ลดปริมาณการไหลของน้ำ ช่วยประหยัดน้ำ

**GRAND  
UNITY**  
Makes Sense.

**02 652 4000**  
grandunity.co.th

ใช้เพื่อประกอบเอกสารการจัดทำรายงาน EIA ของนิคมอุตสาหกรรม เดนิม จตุจักร รอบ ก.ค.-ธ.ค. 65 เท่านั้น

## ภาคผนวก ค7

แบบบันทึกรายละเอียดของสถิติและข้อมูลซึ่งแสดงการทำงานของระบบบำบัดน้ำเสีย  
ของแหล่งกำเนิดมลพิษ (ทส.1)



แบบ ทส. ๑

แบบบันทึกรายละเอียดของสถิติและข้อมูลซึ่งแสดงผลการทำงานของระบบบำบัดน้ำเสีย  
ของแหล่งกำเนิดมลพิษ

แหล่งกำเนิดมลพิษ ตั้งอยู่เลขที่ 54 หมู่ที่ ..... ซอย ..... รวมสิริมิตร  
ถนน วิภาวดี-รังสิต ..... แขวง/ตำบล ..... จอมพล ..... เขต/อำเภอ ..... จตุจักร  
จังหวัด ..... กรุงเทพฯ ..... โทรศัพท์ 092-321-5547 ..... โทรสาร .....  
มี นิติบุคคลอาคาร เคนิม จตุจักร ..... เป็นเจ้าของ หรือผู้  
ครอบครองแหล่งกำเนิดมลพิษ ประกอบกิจการประเภท ..... ประเภท ก ตั้งแต่ 500 ขึ้นไป  
นิติบุคคลอาคารชุด ..... ใบอนุญาตเลขที่ (ถ้ามี) .....  
..... ออกให้โดย ..... หมดยอายุ .....  
ซึ่งมีแผนผังแสดงการทำงานของระบบบำบัดน้ำเสีย ดังนี้

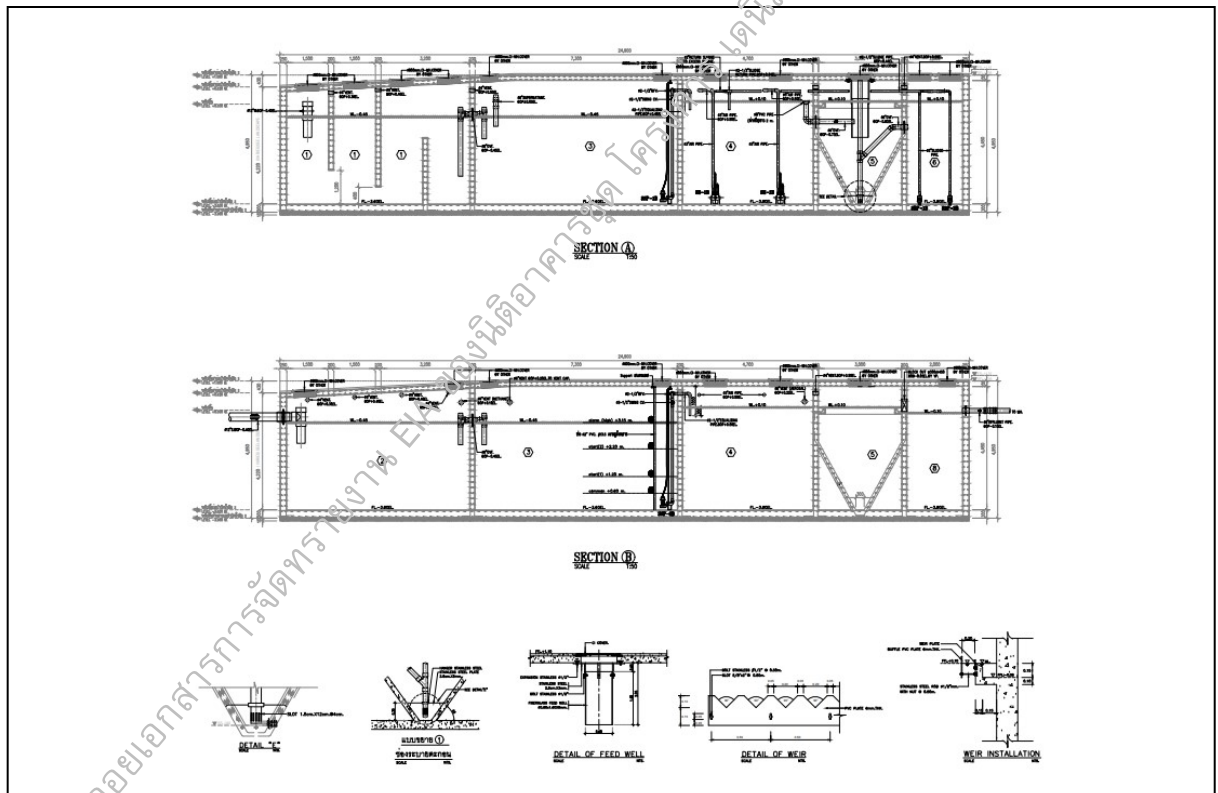

ได้จัดเก็บสถิติและข้อมูลแสดงผลการทำงานของระบบบำบัดน้ำเสียปรากฏตามตาราง ดังนี้

วัน เดือน ปี	สถิติและข้อมูลที่เกิดขึ้นจากแหล่งกำเนิดมลพิษ													ลายมือชื่อ ผู้บันทึก	
	ปริมาณ การใช้ ไฟฟ้า ของ ระบบ บำบัดน้ำ เสีย (หน่วย)	ปริมาณ น้ำใช้ ในทุก กิจกรรมของ แหล่งกำเนิด มลพิษ (ลบ.ม.)	ปริมาณน้ำ เสียที่เข้า ระบบ บำบัดน้ำเสีย (ลบ.ม.)	การระบาย น้ำทั้งจากระบบ บำบัดน้ำเสีย (ระบาย/ ไม่ระบาย)	ปริมาณ สารเคมีหรือ สารสกัด ชีวภาพที่ใช้ (ชื่อ/ปริมาณ) (ลิตรหรือ กิโลกรัม)	การทำงานของระบบบำบัดน้ำเสีย							ปริมาณ ตะกอน ส่วนเกิน ที่เกิดขึ้นจาก ระบบบำบัด น้ำเสียที่นำไป กำจัด (ลบ.ม.)		ปัญหา อุปสรรค และ แนวทาง แก้ไข
						ระบบบำบัด น้ำเสีย (ปกติ/ ผิดปกติ)	เครื่องสูบ น้ำ (ปกติ/ ผิดปกติ)	เครื่องเติม อากาศ (ปกติ/ ผิดปกติ)	เครื่องกวน/ ผสมน้ำเสีย (ปกติ/ ผิดปกติ)	เครื่องกวน/ ผสมสารเคมี (ปกติ/ ผิดปกติ)	เครื่องสูบ ตะกอน (ปกติ/ ผิดปกติ)	อื่นๆ (ระบุ) (ปกติ/ ผิดปกติ)			
01/07/65	20	123	98.4	ระบาย	-	ปกติ	ปกติ	ปกติ	-	-	ปกติ	-	-	-	รัตตกุล
02/07/65	21	153	122.4	ระบาย	-	ปกติ	ปกติ	ปกติ	-	-	ปกติ	-	-	-	สาริน
03/07/65	20	72	57.6	ระบาย	-	ปกติ	ปกติ	ปกติ	-	-	ปกติ	-	-	-	เดชาวัต
04/07/65	22	128	102.4	ระบาย	-	ปกติ	ปกติ	ปกติ	-	-	ปกติ	-	-	-	รัฐพลตร์
05/07/65	21	131	104.8	ระบาย	-	ปกติ	ปกติ	ปกติ	-	-	ปกติ	-	-	-	รัฐพลตร์
06/07/65	22	161	128.8	ระบาย	-	ปกติ	ปกติ	ปกติ	-	-	ปกติ	-	-	-	เดชาวัต
07/07/65	23	181	144.8	ระบาย	-	ปกติ	ปกติ	ปกติ	-	-	ปกติ	-	-	-	รัฐพลตร์
08/07/65	20	153	122.4	ระบาย	-	ปกติ	ปกติ	ปกติ	-	-	ปกติ	-	-	-	รัฐพลตร์
09/07/65	21	110	88	ระบาย	-	ปกติ	ปกติ	ปกติ	-	-	ปกติ	-	-	-	สาริน
10/07/65	22	98	78.4	ระบาย	-	ปกติ	ปกติ	ปกติ	-	-	ปกติ	-	-	-	เดชาวัต
11/07/65	23	116	92.8	ระบาย	-	ปกติ	ปกติ	ปกติ	-	-	ปกติ	-	-	-	รัตตกุล
12/07/65	22	148	118.4	ระบาย	-	ปกติ	ปกติ	ปกติ	-	-	ปกติ	-	-	-	รัตตกุล
13/07/65	23	69	55.2	ระบาย	-	ปกติ	ปกติ	ปกติ	-	-	ปกติ	-	-	-	พัทธดนย์
14/07/65	20	102	81.6	ระบาย	-	ปกติ	ปกติ	ปกติ	-	-	ปกติ	-	-	-	สาริน
15/07/65	23	105	84	ระบาย	-	ปกติ	ปกติ	ปกติ	-	-	ปกติ	-	-	-	พัทธดนย์
16/07/65	22	110	88	ระบาย	-	ปกติ	ปกติ	ปกติ	-	-	ปกติ	-	-	-	พัทธดนย์
17/07/65	22	82	65.6	ระบาย	-	ปกติ	ปกติ	ปกติ	-	-	ปกติ	-	-	-	สาริน

วัน เดือน ปี	สถิติและข้อมูลที่เกิดขึ้นจากแหล่งกำเนิดมลพิษ													ลายมือชื่อ ผู้บันทึก	
	ปริมาณ การใช้ ไฟฟ้า ของ ระบบ บำบัดน้ำ เสีย (หน่วย)	ปริมาณ น้ำใช้ ในทุก กิจกรรมของ แหล่งกำเนิด มลพิษ (ลบ.ม.)	ปริมาณน้ำ เสียที่เข้า ระบบ บำบัดน้ำเสีย (ลบ.ม.)	การระบาย น้ำทิ้งจากระบบ บำบัดน้ำเสีย (ระบาย/ ไม่ระบาย)	ปริมาณ สารเคมีหรือ สารสกัด ชีวภาพที่ใช้ (ชื่อ/ปริมาณ) (ลิตรหรือ กิโลกรัม)	การทำงานของระบบบำบัดน้ำเสีย							ปริมาณ ตะกอน ส่วนเกิน ที่เกิดขึ้นจาก ระบบบำบัด น้ำเสียที่นำไป กำจัด (ลบ.ม.)		ปัญหา อุปสรรค และ แนวทาง แก้ไข
						ระบบบำบัด น้ำเสีย (ปกติ/ ผิดปกติ)	เครื่องสูบ น้ำ (ปกติ/ ผิดปกติ)	เครื่องเติม อากาศ (ปกติ/ ผิดปกติ)	เครื่องกวน/ ผสมน้ำเสีย (ปกติ/ ผิดปกติ)	เครื่องกวน/ ผสมสารเคมี (ปกติ/ ผิดปกติ)	เครื่องสูบ ตะกอน (ปกติ/ ผิดปกติ)	อื่นๆ (ระบุ) (ปกติ/ ผิดปกติ)			
18/07/65	21	158	126.4	ระบาย	-	ปกติ	ปกติ	ปกติ	-	-	ปกติ	-	-	-	รัฐพลตรี
19/07/65	24	188	150.4	ระบาย	-	ปกติ	ปกติ	ปกติ	-	-	ปกติ	-	-	-	รัตตกุล
20/07/65	32	184	147.2	ระบาย	-	ปกติ	ปกติ	ปกติ	-	-	ปกติ	-	-	-	ชวณัฐ
21/07/65	93	137	109.6	ระบาย	-	ปกติ	ปกติ	ปกติ	-	-	ปกติ	-	-	-	รัตตกุล
22/07/65	45	95	76	ระบาย	-	ปกติ	ปกติ	ปกติ	-	-	ปกติ	-	-	-	รัตตกุล
23/07/65	56	141	112.8	ระบาย	-	ปกติ	ปกติ	ปกติ	-	-	ปกติ	-	-	-	ภูรินทร์
24/07/65	53	70	56	ระบาย	-	ปกติ	ปกติ	ปกติ	-	-	ปกติ	-	-	-	ชวณัฐ
25/07/65	55	144	115.2	ระบาย	-	ปกติ	ปกติ	ปกติ	-	-	ปกติ	-	-	-	ปราปต์ศิลป์
26/07/65	55	141	112.8	ระบาย	-	ปกติ	ปกติ	ปกติ	-	-	ปกติ	-	-	-	รัฐพลตรี
27/07/65	56	182	145.6	ระบาย	-	ปกติ	ปกติ	ปกติ	-	-	ปกติ	-	-	-	พีระชัย
28/07/65	58	88	70.4	ระบาย	-	ปกติ	ปกติ	ปกติ	-	-	ปกติ	-	-	-	รัฐพลตรี
29/07/65	52	126	100.8	ระบาย	-	ปกติ	ปกติ	ปกติ	-	-	ปกติ	-	-	-	ภูรินทร์
30/07/65	55	114	91.2	ระบาย	-	ปกติ	ปกติ	ปกติ	-	-	ปกติ	-	-	-	ปราปต์ศิลป์
31/07/65	55	117	93.6	ระบาย	-	ปกติ	ปกติ	ปกติ	-	-	ปกติ	-	-	-	ปราปต์ศิลป์



- หมายเหตุ ๑. ให้กรอกสถิติและข้อมูลเฉพาะในกรณีที่มีสถิติและข้อมูลนั้น ๆ ในแต่ละวัน
๒. ในกรณีระบบบำบัดน้ำเสียที่มีการติดตั้งเครื่องตรวจวัดคุณภาพน้ำทั้งแบบอัตโนมัติ ให้แนบผลการตรวจวัดคุณภาพน้ำทั้งทุกวันแยกตามพารามิเตอร์ที่ตรวจวัด และทำการสรุปผลเป็นสถิติและข้อมูลรายเดือน

ขอรับรองว่าการบันทึกสถิติและข้อมูลตามตารางข้างต้นถูกต้องทุกประการ

..... เจ้าของหรือผู้ครอบครองแหล่งกำเนิดมลพิษ  
(คุณ จันทรเพ็ญ ถาวรเจริญพันธ์)

..... ผู้ควบคุมระบบบำบัดน้ำเสีย  
(คุณ สมพร ชนะสิทธิ์)

ใบอนุญาตเลขที่ ..... หมดอายุ .....  
ออกให้โดย .....

..... ผู้รับจ้างให้บริการบำบัดน้ำเสีย  
(.....)

ใบอนุญาตเลขที่ ..... หมดอายุ .....  
ออกให้โดย .....

.....

ใช้เพื่อประกอบเอกสารการจัดทำรายงาน EIA ของนิคมอุตสาหกรรมโคราช ในการประเมินผลกระทบสิ่งแวดล้อม จดแจ้งกรม ก.ค. 65 เท่านั้น

แบบ ทส. ๑

แบบบันทึกรายละเอียดของสถิติและข้อมูลซึ่งแสดงผลการทำงานของระบบบำบัดน้ำเสีย  
ของแหล่งกำเนิดมลพิษ

แหล่งกำเนิดมลพิษ ตั้งอยู่เลขที่ 54 หมู่ที่ ..... ซอย ..... รวมสิริมิตร  
ถนน วิภาวดี-รังสิต ..... แขวง/ตำบล ..... จอมพล ..... เขต/อำเภอ ..... จตุจักร  
จังหวัด ..... กรุงเทพฯ ..... โทรศัพท์ 092-321-5547 ..... โทรสาร .....  
มี นิติบุคคลอาคาร เคนิม จตุจักร ..... เป็นเจ้าของ หรือผู้  
ครอบครองแหล่งกำเนิดมลพิษ ประกอบกิจการประเภท ..... ประเภท ก ตั้งแต่ 500 ขึ้นไป  
นิติบุคคลอาคารชุด ..... ใบอนุญาตเลขที่ (ถ้ามี) .....  
..... ออกให้โดย ..... หมดยอายุ .....  
ซึ่งมีแผนผังแสดงการทำงานของระบบบำบัดน้ำเสีย ดังนี้

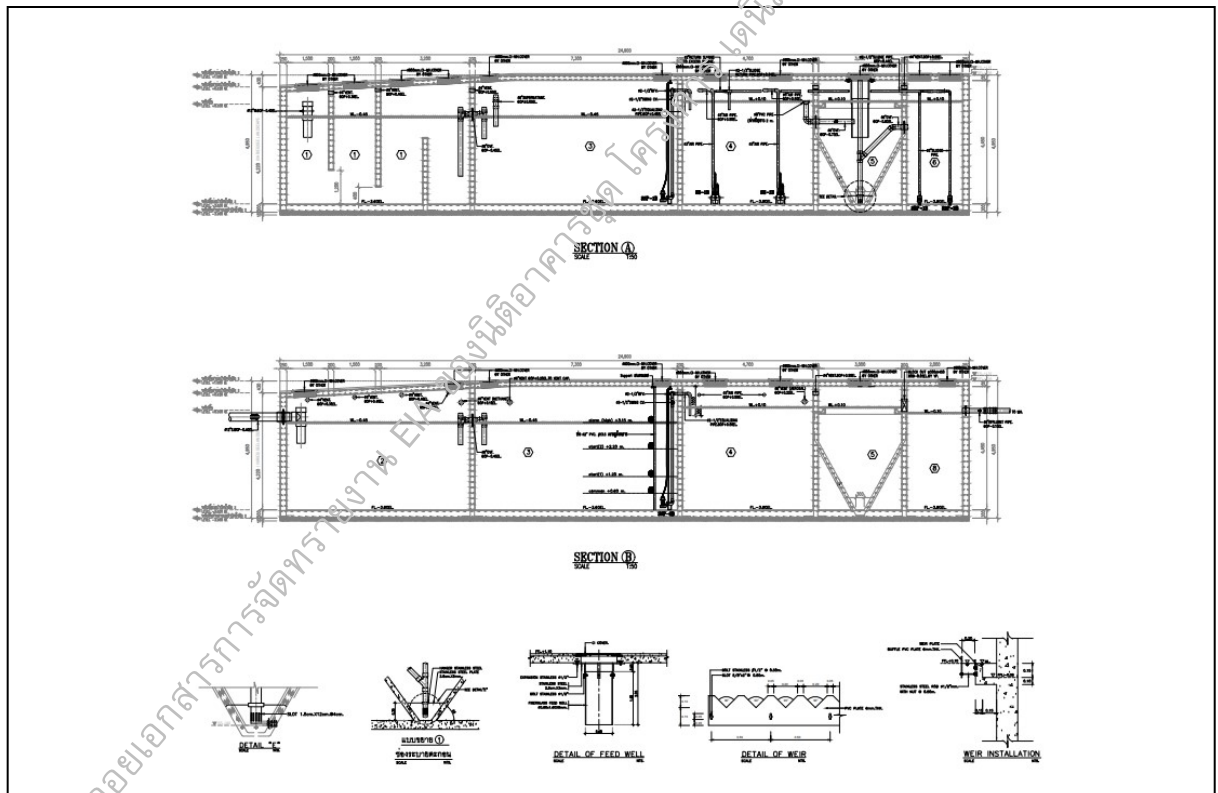

ได้จัดเก็บสถิติและข้อมูลแสดงผลการทำงานของระบบบำบัดน้ำเสียปรากฏตามตาราง ดังนี้

วัน เดือน ปี	สถิติและข้อมูลที่เกิดขึ้นจากแหล่งกำเนิดมลพิษ														ลายมือชื่อ ผู้บันทึก
	ปริมาณ การใช้ ไฟฟ้า ของ ระบบ บำบัดน้ำ เสีย (หน่วย)	ปริมาณ น้ำใช้ ในทุก กิจกรรมของ แหล่งกำเนิด มลพิษ (ลบ.ม.)	ปริมาณน้ำ เสียที่เข้า ระบบ บำบัดน้ำเสีย (ลบ.ม.)	การระบาย น้ำทั้งจากระบบ บำบัดน้ำเสีย (ระบาย/ ไม่ระบาย)	ปริมาณ สารเคมีหรือ สารสกัด ชีวภาพที่ใช้ (ชื่อ/ปริมาณ) (ลิตรหรือ กิโลกรัม)	การทำงานของระบบบำบัดน้ำเสีย							ปริมาณ ตะกอน ส่วนเกิน ที่เกิดขึ้นจาก ระบบบำบัด น้ำเสียที่นำไป กำจัด (ลบ.ม.)	ปัญหา อุปสรรค และ แนวทาง แก้ไข	
						ระบบบำบัด น้ำเสีย (ปกติ/ ผิดปกติ)	เครื่องสูบ น้ำ (ปกติ/ ผิดปกติ)	เครื่องเติม อากาศ (ปกติ/ ผิดปกติ)	เครื่องกวน/ ผสมน้ำเสีย (ปกติ/ ผิดปกติ)	เครื่องกวน/ ผสมสารเคมี (ปกติ/ ผิดปกติ)	เครื่องสูบลบ ตะกอน (ปกติ/ ผิดปกติ)	อื่นๆ (ระบุ) (ปกติ/ ผิดปกติ)			
01/08/65	56	133	106.4	ระบาย	-	ปกติ	ปกติ	ปกติ	-	-	ปกติ	-	-	-	รัฐพัสดร์
02/08/65	49	133	106.4	ระบาย	-	ปกติ	ปกติ	ปกติ	-	-	ปกติ	-	-	-	สมพร
03/08/65	56	139	111.2	ระบาย	-	ปกติ	ปกติ	ปกติ	-	-	ปกติ	-	-	-	สิทธิโชค
04/08/65	59	142	113.6	ระบาย	-	ปกติ	ปกติ	ปกติ	-	-	ปกติ	-	-	-	สิทธิโชค
05/08/65	48	113	90.4	ระบาย	-	ปกติ	ปกติ	ปกติ	-	-	ปกติ	-	-	-	พีระชัย
06/08/65	54	153	122.4	ระบาย	-	ปกติ	ปกติ	ปกติ	-	-	ปกติ	-	-	-	สิทธิโชค
07/08/65	54	112	89.6	ระบาย	-	ปกติ	ปกติ	ปกติ	-	-	ปกติ	-	-	-	สิทธิโชค
08/08/65	56	158	126.4	ระบาย	-	ปกติ	ปกติ	ปกติ	-	-	ปกติ	-	-	-	สิทธิโชค
09/08/65	50	116	92.8	ระบาย	-	ปกติ	ปกติ	ปกติ	-	-	ปกติ	-	-	-	สิทธิโชค
10/08/65	33	110	88	ระบาย	-	ปกติ	ปกติ	ปกติ	-	-	ปกติ	-	-	-	สิทธิโชค
11/08/65	70	139	111.2	ระบาย	-	ปกติ	ปกติ	ปกติ	-	-	ปกติ	-	-	-	สุกฤต
12/08/65	54	100	80	ระบาย	-	ปกติ	ปกติ	ปกติ	-	-	ปกติ	-	-	-	สุกฤต
13/08/65	55	181	144.8	ระบาย	-	ปกติ	ปกติ	ปกติ	-	-	ปกติ	-	-	-	สุกฤต
14/08/65	56	146	116.8	ระบาย	-	ปกติ	ปกติ	ปกติ	-	-	ปกติ	-	-	-	ชวณัฐ
15/08/65	58	134	107.2	ระบาย	-	ปกติ	ปกติ	ปกติ	-	-	ปกติ	-	-	-	ชวณัฐ
16/08/65	64	118	94.4	ระบาย	-	ปกติ	ปกติ	ปกติ	-	-	ปกติ	-	-	-	ชวณัฐ
17/08/65	54	79	63.2	ระบาย	-	ปกติ	ปกติ	ปกติ	-	-	ปกติ	-	-	-	ศักดิ์สิทธิ์

วัน เดือน ปี	สถิติและข้อมูลที่เกิดขึ้นจากแหล่งกำเนิดมลพิษ													ลายมือชื่อ ผู้บันทึก	
	ปริมาณ การใช้ ไฟฟ้า ของ ระบบ บำบัดน้ำ เสีย (หน่วย)	ปริมาณ น้ำใช้ ในทุก กิจกรรมของ แหล่งกำเนิด มลพิษ (ลบ.ม.)	ปริมาณน้ำ เสียที่เข้า ระบบ บำบัดน้ำเสีย (ลบ.ม.)	การระบาย น้ำทั้งจากระบบ บำบัดน้ำเสีย (ระบาย/ ไม่ระบาย)	ปริมาณ สารเคมีหรือ สารสกัด ชีวภาพที่ใช้ (ชื่อ/ปริมาณ) (ลิตรหรือ กิโลกรัม)	การทำงานของระบบบำบัดน้ำเสีย							ปริมาณ ตะกอน ส่วนเกิน ที่เกิดขึ้นจาก ระบบบำบัด น้ำเสียที่นำไป กำจัด (ลบ.ม.)		ปัญหา อุปสรรค และ แนวทาง แก้ไข
						ระบบบำบัด น้ำเสีย (ปกติ/ ผิดปกติ)	เครื่องสูบ น้ำ (ปกติ/ ผิดปกติ)	เครื่องเติม อากาศ (ปกติ/ ผิดปกติ)	เครื่องกวน/ ผสมน้ำเสีย (ปกติ/ ผิดปกติ)	เครื่องกวน/ ผสมสารเคมี (ปกติ/ ผิดปกติ)	เครื่องสูบ ตะกอน (ปกติ/ ผิดปกติ)	อื่นๆ (ระบุ) (ปกติ/ ผิดปกติ)			
18/08/65	52	80	64	ระบาย	-	ปกติ	ปกติ	ปกติ	-	-	ปกติ	-	-	-	ศักดิ์สิทธิ์
19/08/65	54	136	108.8	ระบาย	-	ปกติ	ปกติ	ปกติ	-	-	ปกติ	-	-	-	ศักดิ์สิทธิ์
20/08/65	65	188	150.4	ระบาย	-	ปกติ	ปกติ	ปกติ	-	-	ปกติ	-	-	-	ศักดิ์สิทธิ์
21/08/65	38	127	101.6	ระบาย	-	ปกติ	ปกติ	ปกติ	-	-	ปกติ	-	-	-	ศักดิ์สิทธิ์
22/08/65	41	137	109.6	ระบาย	-	ปกติ	ปกติ	ปกติ	-	-	ปกติ	-	-	-	พัทธดนย์
23/08/65	54	155	124	ระบาย	-	ปกติ	ปกติ	ปกติ	-	-	ปกติ	-	-	-	พัทธดนย์
24/08/65	71	189	151.2	ระบาย	-	ปกติ	ปกติ	ปกติ	-	-	ปกติ	-	-	-	พัทธดนย์
25/08/65	53	157	125.6	ระบาย	-	ปกติ	ปกติ	ปกติ	-	-	ปกติ	-	-	-	ปราปต์ศีล
26/08/65	54	136	108.8	ระบาย	-	ปกติ	ปกติ	ปกติ	-	-	ปกติ	-	-	-	ปราปต์ศีล
27/08/65	53	78	62.4	ระบาย	-	ปกติ	ปกติ	ปกติ	-	-	ปกติ	-	-	-	ปราปต์ศีล
28/08/65	54	72	57.6	ระบาย	-	ปกติ	ปกติ	ปกติ	-	-	ปกติ	-	-	-	ปราปต์ศีล
29/08/65	55	185	148	ระบาย	-	ปกติ	ปกติ	ปกติ	-	-	ปกติ	-	-	-	ปราปต์ศีล
30/08/65	54	189	151.2	ระบาย	-	ปกติ	ปกติ	ปกติ	-	-	ปกติ	-	-	-	ภูรินทร์
31/08/65	56	189	151.2	ระบาย	-	ปกติ	ปกติ	ปกติ	-	-	ปกติ	-	-	-	พีระชัย

- หมายเหตุ ๑. ให้กรอกสถิติและข้อมูลเฉพาะในกรณีที่มีสถิติและข้อมูลนั้น ๆ ในแต่ละวัน
๒. ในกรณีระบบบำบัดน้ำเสียที่มีการติดตั้งเครื่องตรวจวัดคุณภาพน้ำทั้งแบบอัตโนมัติ ให้แนบผลการตรวจวัดคุณภาพน้ำทั้งทุกวันแยกตามพารามิเตอร์ที่ตรวจวัด และทำการสรุปผลเป็นสถิติและข้อมูลรายเดือน

ขอรับรองว่าการบันทึกสถิติและข้อมูลตามตารางข้างต้นถูกต้องทุกประการ

..... เจ้าของหรือผู้ครอบครองแหล่งกำเนิดมลพิษ  
(คุณ จันทรเพ็ญ ถาวรเจริญพันธ์)

..... ผู้ควบคุมระบบบำบัดน้ำเสีย  
(คุณ สมพร ชนะสิทธิ์)

ใบอนุญาตเลขที่ ..... หมดอายุ .....  
ออกให้โดย.....

..... ผู้รับจ้างให้บริการบำบัดน้ำเสีย  
(.....)

ใบอนุญาตเลขที่ ..... หมดอายุ .....  
ออกให้โดย .....

.....

ใช้เพื่อประกอบเอกสารการจัดทำรายงาน EIA ของนิคมอุตสาหกรรมโคราช ในการประเมิน จตจก. 65 เท่านั้น

แบบ ทส. ๑

แบบบันทึกรายละเอียดของสถิติและข้อมูลซึ่งแสดงผลการทำงานของระบบบำบัดน้ำเสีย  
ของแหล่งกำเนิดมลพิษ

แหล่งกำเนิดมลพิษ ตั้งอยู่เลขที่ 54 หมู่ที่ ..... ซอย ..... รวมสิริมิตร  
ถนน วิทยาดี-รังสิต ..... แขวง/ตำบล ..... จอมพล ..... เขต/อำเภอ ..... จตุจักร  
จังหวัด ..... กรุงเทพฯ ..... โทรศัพท์ 092-321-5547 ..... โทรสาร .....  
มี นิติบุคคลอาคาร เคนิม จตุจักร ..... เป็นเจ้าของ หรือผู้  
ครอบครองแหล่งกำเนิดมลพิษ ประกอบกิจการประเภท ..... ประเภท ก ตั้งแต่ 500 ขึ้นไป  
นิติบุคคลอาคารชุด ..... ใบอนุญาตเลขที่ (ถ้ามี) .....  
..... ออกให้โดย ..... หมดยอายุ .....  
ซึ่งมีแผนผังแสดงการทำงานของระบบบำบัดน้ำเสีย ดังนี้

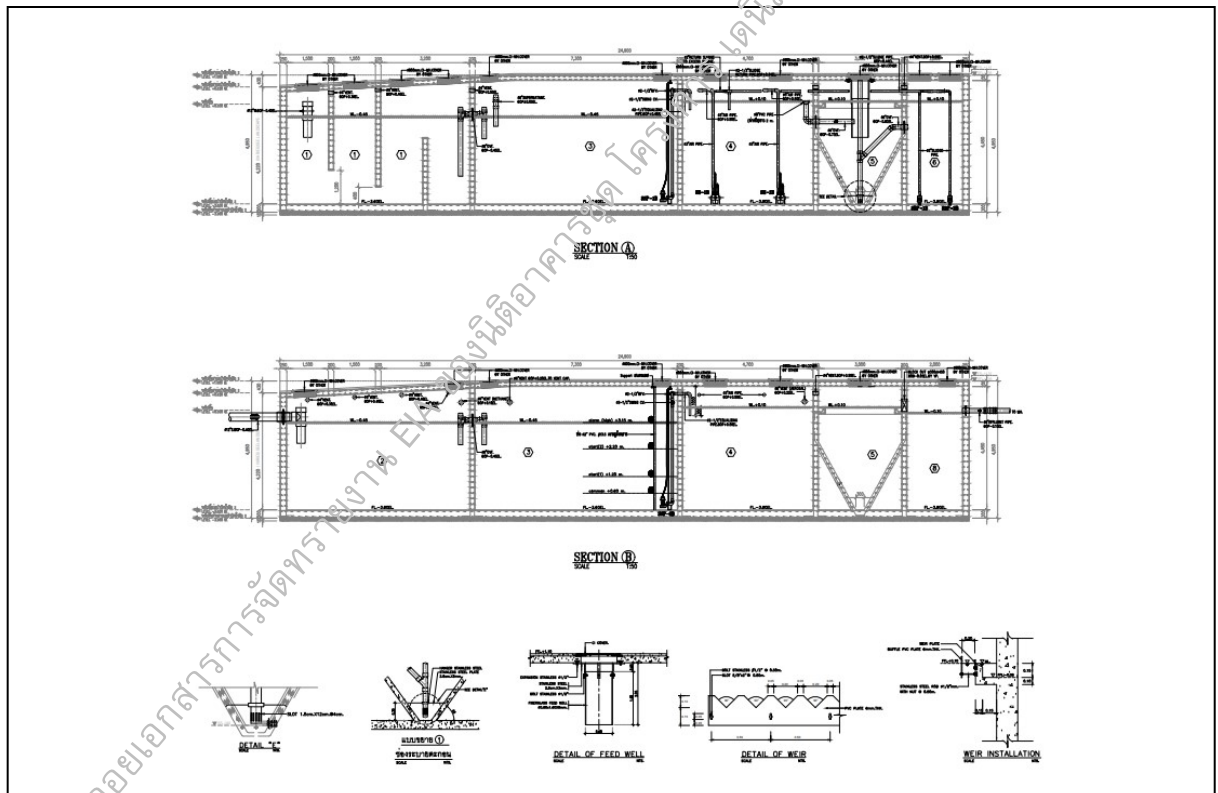

ได้จัดเก็บสถิติและข้อมูลแสดงผลการทำงานของระบบบำบัดน้ำเสียปรากฏตามตาราง ดังนี้

วัน เดือน ปี	สถิติและข้อมูลที่เกิดขึ้นจากแหล่งกำเนิดมลพิษ														ลายมือชื่อ ผู้บันทึก	
	ปริมาณ การใช้ ไฟฟ้า ของ ระบบ บำบัดน้ำ เสีย (หน่วย)	ปริมาณ น้ำใช้ ในทุก กิจกรรมของ แหล่งกำเนิด มลพิษ (ลบ.ม.)	ปริมาณน้ำ เสียที่เข้า ระบบ บำบัดน้ำเสีย (ลบ.ม.)	การระบาย น้ำทั้งจากระบบ บำบัดน้ำเสีย (ระบาย/ ไม่ระบาย)	ปริมาณ สารเคมีหรือ สารสกัด ชีวภาพที่ใช้ (ชื่อ/ปริมาณ) (ลิตรหรือ กิโลกรัม)	การทำงานของระบบบำบัดน้ำเสีย								ปริมาณ ตะกอน ส่วนเกิน ที่เกิดขึ้นจาก ระบบบำบัด น้ำเสียที่นำไป กำจัด (ลบ.ม.)		ปัญหา อุปสรรค และ แนวทาง แก้ไข
						ระบบบำบัด น้ำเสีย (ปกติ/ ผิดปกติ)	เครื่องสูบ น้ำ (ปกติ/ ผิดปกติ)	เครื่องเติม อากาศ (ปกติ/ ผิดปกติ)	เครื่องกวน/ ผสมน้ำเสีย (ปกติ/ ผิดปกติ)	เครื่องกวน/ ผสมสารเคมี (ปกติ/ ผิดปกติ)	เครื่องสูบ ตะกอน (ปกติ/ ผิดปกติ)	อื่นๆ (ระบุ) (ปกติ/ ผิดปกติ)				
01/09/65	55	204	163.2	ระบาย	-	ปกติ	ปกติ	ปกติ	-	-	ปกติ	-	-	-	พีระชัย	
02/09/65	55	189	151.2	ระบาย	-	ปกติ	ปกติ	ปกติ	-	-	ปกติ	-	-	-	พีระชัย	
03/09/65	38	184	147.2	ระบาย	-	ปกติ	ปกติ	ปกติ	-	-	ปกติ	-	-	-	พีระชัย	
04/09/65	70	156	124.8	ระบาย	-	ปกติ	ปกติ	ปกติ	-	-	ปกติ	-	-	-	ชวณัฐ	
05/09/65	55	128	102.4	ระบาย	-	ปกติ	ปกติ	ปกติ	-	-	ปกติ	-	-	-	ชวณัฐ	
06/09/65	64	106	84.8	ระบาย	-	ปกติ	ปกติ	ปกติ	-	-	ปกติ	-	-	-	ชวณัฐ	
07/09/65	48	135	108	ระบาย	-	ปกติ	ปกติ	ปกติ	-	-	ปกติ	-	-	-	พีระชัย	
08/09/65	51	146	116.8	ระบาย	-	ปกติ	ปกติ	ปกติ	-	-	ปกติ	-	-	-	ชวณัฐ	
09/09/65	61	136	108.8	ระบาย	-	ปกติ	ปกติ	ปกติ	-	-	ปกติ	-	-	-	ชวณัฐ	
10/09/65	46	148	118.4	ระบาย	-	ปกติ	ปกติ	ปกติ	-	-	ปกติ	-	-	-	รัฐพล	
11/09/65	54	96	76.8	ระบาย	-	ปกติ	ปกติ	ปกติ	-	-	ปกติ	-	-	-	อำพล	
12/09/65	54	140	112	ระบาย	-	ปกติ	ปกติ	ปกติ	-	-	ปกติ	-	-	-	อำพล	
13/09/65	52	155	124	ระบาย	-	ปกติ	ปกติ	ปกติ	-	-	ปกติ	-	-	-	อำพล	
14/09/65	57	138	110.4	ระบาย	-	ปกติ	ปกติ	ปกติ	-	-	ปกติ	-	-	-	รัฐพล	
15/09/65	54	162	129.6	ระบาย	-	ปกติ	ปกติ	ปกติ	-	-	ปกติ	-	-	-	ปราปต์ศิลป์	
16/09/65	51	126	100.8	ระบาย	-	ปกติ	ปกติ	ปกติ	-	-	ปกติ	-	-	-	ปราปต์ศิลป์	
17/09/65	55	168	134.4	ระบาย	-	ปกติ	ปกติ	ปกติ	-	-	ปกติ	-	-	-	รัฐพล	

วัน เดือน ปี	สถิติและข้อมูลที่เกิดขึ้นจากแหล่งกำเนิดมลพิษ													ลายมือชื่อ ผู้บันทึก	
	ปริมาณ การใช้ ไฟฟ้า ของ ระบบ บำบัดน้ำ เสีย (หน่วย)	ปริมาณ น้ำใช้ ในทุก กิจกรรมของ แหล่งกำเนิด มลพิษ (ลบ.ม.)	ปริมาณน้ำ เสียที่เข้า ระบบ บำบัดน้ำเสีย (ลบ.ม.)	การระบาย น้ำทั้งจากระบบ บำบัดน้ำเสีย (ระบาย/ ไม่ระบาย)	ปริมาณ สารเคมีหรือ สารสกัด ชีวภาพที่ใช้ (ชื่อ/ปริมาณ) (ลิตรหรือ กิโลกรัม)	การทำงานของระบบบำบัดน้ำเสีย							ปริมาณ ตะกอน ส่วนเกิน ที่เกิดขึ้นจาก ระบบบำบัด น้ำเสียที่นำไป กำจัด (ลบ.ม.)		ปัญหา อุปสรรค และ แนวทาง แก้ไข
						ระบบบำบัด น้ำเสีย (ปกติ/ ผิดปกติ)	เครื่องสูบ น้ำ (ปกติ/ ผิดปกติ)	เครื่องเติม อากาศ (ปกติ/ ผิดปกติ)	เครื่องกวน/ ผสมน้ำเสีย (ปกติ/ ผิดปกติ)	เครื่องกวน/ ผสมสารเคมี (ปกติ/ ผิดปกติ)	เครื่องสูบ ตะกอน (ปกติ/ ผิดปกติ)	อื่นๆ (ระบุ) (ปกติ/ ผิดปกติ)			
18/09/65	53	181	144.8	ระบาย	-	ปกติ	ปกติ	ปกติ	-	-	ปกติ	-	-	-	รัฐพัลลาร์
19/09/65	53	125	100	ระบาย	-	ปกติ	ปกติ	ปกติ	-	-	ปกติ	-	-	-	รัฐพัลลาร์
20/09/65	55	189	151.2	ระบาย	-	ปกติ	ปกติ	ปกติ	-	-	ปกติ	-	-	-	ภูรินทร์
21/09/65	55	154	123.2	ระบาย	-	ปกติ	ปกติ	ปกติ	-	-	ปกติ	-	-	-	ภูรินทร์
22/09/65	55	137	109.6	ระบาย	-	ปกติ	ปกติ	ปกติ	-	-	ปกติ	-	-	-	พีระชัย
23/09/65	55	147	117.6	ระบาย	-	ปกติ	ปกติ	ปกติ	-	-	ปกติ	-	-	-	พีระชัย
24/09/65	52	170	136	ระบาย	-	ปกติ	ปกติ	ปกติ	-	-	ปกติ	-	-	-	อภิรักษ์
25/09/65	56	169	135.2	ระบาย	-	ปกติ	ปกติ	ปกติ	-	-	ปกติ	-	-	-	อภิรักษ์
26/09/65	50	154	123.2	ระบาย	-	ปกติ	ปกติ	ปกติ	-	-	ปกติ	-	-	-	อภิรักษ์
27/09/65	55	146	116.8	ระบาย	-	ปกติ	ปกติ	ปกติ	-	-	ปกติ	-	-	-	ชวณัฐ
28/09/65	53	170	136	ระบาย	-	ปกติ	ปกติ	ปกติ	-	-	ปกติ	-	-	-	ชวณัฐ
29/09/65	52	154	123.2	ระบาย	-	ปกติ	ปกติ	ปกติ	-	-	ปกติ	-	-	-	ชวณัฐ
30/09/65	54	153	122.4	ระบาย	-	ปกติ	ปกติ	ปกติ	-	-	ปกติ	-	-	-	ชวณัฐ



- หมายเหตุ ๑. ให้กรอกสถิติและข้อมูลเฉพาะในกรณีที่มีสถิติและข้อมูลนั้น ๆ ในแต่ละวัน
๒. ในกรณีระบบบำบัดน้ำเสียที่มีการติดตั้งเครื่องตรวจวัดคุณภาพน้ำทั้งแบบอัตโนมัติ ให้แนบผลการตรวจวัดคุณภาพน้ำทั้งทุกวันแยกตามพารามิเตอร์ที่ตรวจวัด และทำการสรุปผลเป็นสถิติและข้อมูลรายเดือน

ขอรับรองว่าการบันทึกสถิติและข้อมูลตามตารางข้างต้นถูกต้องทุกประการ

..... เจ้าของหรือผู้ครอบครองแหล่งกำเนิดมลพิษ  
(คุณ จันทรเพ็ญ ถาวรเจริญพันธ์)

..... ผู้ควบคุมระบบบำบัดน้ำเสีย  
(คุณ สมพร ชนะสิทธิ์)

ใบอนุญาตเลขที่ ..... หมดอายุ .....  
ออกให้โดย.....

..... ผู้รับจ้างให้บริการบำบัดน้ำเสีย  
(.....)

ใบอนุญาตเลขที่ ..... หมดอายุ .....  
ออกให้โดย .....

.....

ใช้เพื่อประกอบเอกสารการจัดทำรายงาน EIA ของนิคมอุตสาหกรรมโคราช ในการประเมิน จตจก. 65 เท่านั้น

แบบ ทส. ๑

แบบบันทึกรายละเอียดของสถิติและข้อมูลซึ่งแสดงผลการทำงานของระบบบำบัดน้ำเสีย  
ของแหล่งกำเนิดมลพิษ

แหล่งกำเนิดมลพิษ ตั้งอยู่เลขที่ 54 หมู่ที่ ..... ซอย ..... รวมสิริมิตร  
ถนน วิภาวดี-รังสิต ..... แขวง/ตำบล ..... จอมพล ..... เขต/อำเภอ ..... จตุจักร  
จังหวัด ..... กรุงเทพฯ ..... โทรศัพท์ 092-321-5547 ..... โทรสาร .....  
มี นิติบุคคลอาคาร เติมนิ จตุจักร ..... เป็นเจ้าของ หรือผู้  
ครอบครองแหล่งกำเนิดมลพิษ ประกอบกิจการประเภท ..... ประเภท ก ตั้งแต่ 500 ขึ้นไป  
นิติบุคคลอาคารชุด ..... ใบอนุญาตเลขที่ (ถ้ามี) .....  
..... ออกให้โดย ..... หมดยอายุ .....  
ซึ่งมีแผนผังแสดงการทำงานของระบบบำบัดน้ำเสีย ดังนี้

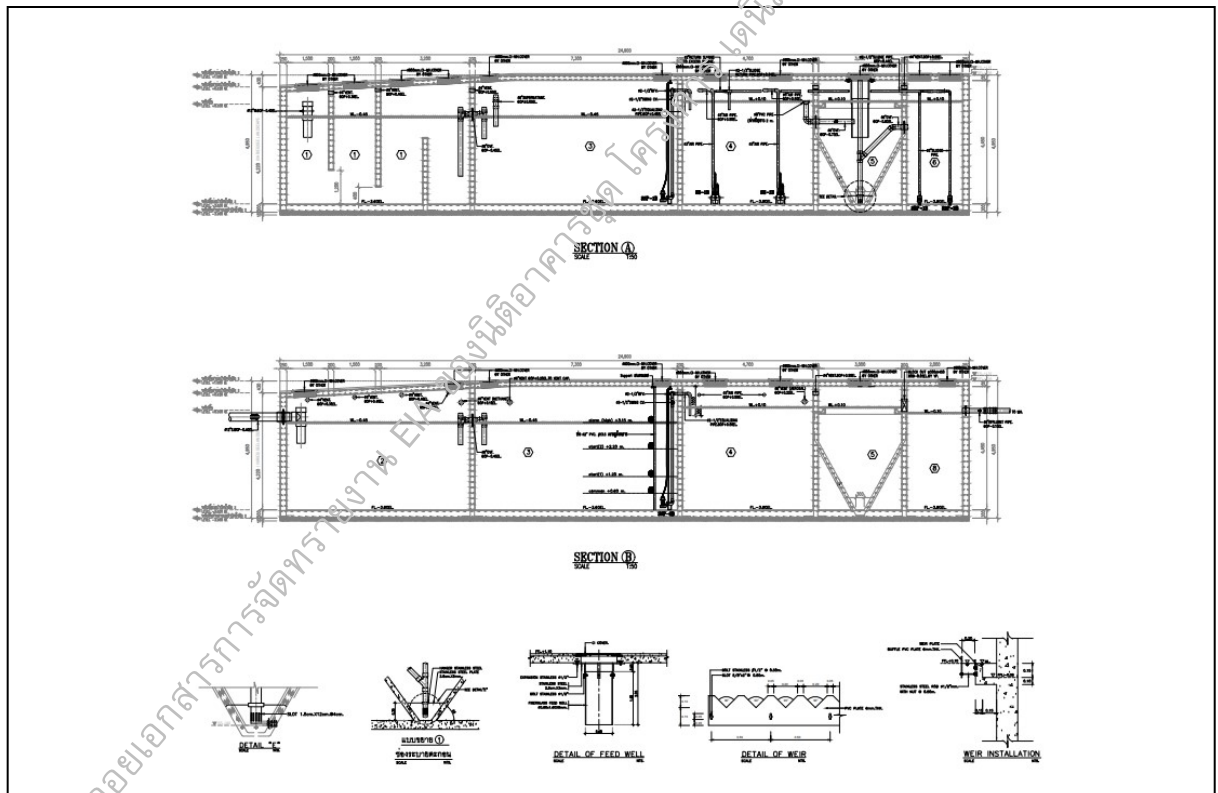

ได้จัดเก็บสถิติและข้อมูลแสดงผลการทำงานของระบบบำบัดน้ำเสียปรากฏตามตาราง ดังนี้

วัน เดือน ปี	สถิติและข้อมูลที่เกิดขึ้นจากแหล่งกำเนิดมลพิษ													ลายมือชื่อ ผู้บันทึก	
	ปริมาณ การใช้ ไฟฟ้า ของ ระบบ บำบัดน้ำ เสีย (หน่วย)	ปริมาณ น้ำใช้ ในทุก กิจกรรมของ แหล่งกำเนิด มลพิษ (ลบ.ม.)	ปริมาณน้ำ เสียที่เข้า ระบบ บำบัดน้ำเสีย (ลบ.ม.)	การระบาย น้ำทั้งจากระบบ บำบัดน้ำเสีย (ระบาย/ ไม่ระบาย)	ปริมาณ สารเคมีหรือ สารสกัด ชีวภาพที่ใช้ (ชื่อ/ปริมาณ) (ลิตรหรือ กิโลกรัม)	การทำงานของระบบบำบัดน้ำเสีย							ปริมาณ ตะกอน ส่วนเกิน ที่เกิดขึ้นจาก ระบบบำบัด น้ำเสียที่นำไป กำจัด (ลบ.ม.)		ปัญหา อุปสรรค และ แนวทาง แก้ไข
						ระบบบำบัด น้ำเสีย (ปกติ/ ผิดปกติ)	เครื่องสูบ น้ำ (ปกติ/ ผิดปกติ)	เครื่องเติม อากาศ (ปกติ/ ผิดปกติ)	เครื่องกวน/ ผสมน้ำเสีย (ปกติ/ ผิดปกติ)	เครื่องกวน/ ผสมสารเคมี (ปกติ/ ผิดปกติ)	เครื่องสูบ ตะกอน (ปกติ/ ผิดปกติ)	อื่นๆ (ระบุ) (ปกติ/ ผิดปกติ)			
01/10/65	51	176	140.8	ระบาย	-	ปกติ	ปกติ	ปกติ	-	-	ปกติ	-	-	-	รัฐพัลตร์
02/10/65	54	159	127.2	ระบาย	-	ปกติ	ปกติ	ปกติ	-	-	ปกติ	-	-	-	อำพล
03/10/65	52	124	99.2	ระบาย	-	ปกติ	ปกติ	ปกติ	-	-	ปกติ	-	-	-	อำพล
04/10/65	53	185	148	ระบาย	-	ปกติ	ปกติ	ปกติ	-	-	ปกติ	-	-	-	อำพล
05/10/65	56	91	72.8	ระบาย	-	ปกติ	ปกติ	ปกติ	-	-	ปกติ	-	-	-	อำพล
06/10/65	53	89	71.2	ระบาย	-	ปกติ	ปกติ	ปกติ	-	-	ปกติ	-	-	-	ปราปต์ศีล
07/10/65	54	155	124	ระบาย	-	ปกติ	ปกติ	ปกติ	-	-	ปกติ	-	-	-	อภิรักษ์
08/10/65	52	166	132.8	ระบาย	-	ปกติ	ปกติ	ปกติ	-	-	ปกติ	-	-	-	อภิรักษ์
09/10/65	55	165	132	ระบาย	-	ปกติ	ปกติ	ปกติ	-	-	ปกติ	-	-	-	ปราปต์ศีล
10/10/65	51	126	100.8	ระบาย	-	ปกติ	ปกติ	ปกติ	-	-	ปกติ	-	-	-	อภิรักษ์
11/10/65	56	154	123.2	ระบาย	-	ปกติ	ปกติ	ปกติ	-	-	ปกติ	-	-	-	ศักดิ์สิทธิ์
12/10/65	53	142	113.6	ระบาย	-	ปกติ	ปกติ	ปกติ	-	-	ปกติ	-	-	-	ศักดิ์สิทธิ์
13/10/65	55	161	128.8	ระบาย	-	ปกติ	ปกติ	ปกติ	-	-	ปกติ	-	-	-	ศักดิ์สิทธิ์
14/10/65	56	158	126.4	ระบาย	-	ปกติ	ปกติ	ปกติ	-	-	ปกติ	-	-	-	ศักดิ์สิทธิ์
15/10/65	47	149	119.2	ระบาย	-	ปกติ	ปกติ	ปกติ	-	-	ปกติ	-	-	-	ชวนัญ
16/10/65	57	110	88	ระบาย	-	ปกติ	ปกติ	ปกติ	-	-	ปกติ	-	-	-	ศักดิ์สิทธิ์
17/10/65	53	173	138.4	ระบาย	-	ปกติ	ปกติ	ปกติ	-	-	ปกติ	-	-	-	รัฐพัลตร์

วัน เดือน ปี	สถิติและข้อมูลที่เกิดขึ้นจากแหล่งกำเนิดมลพิษ														ลายมือชื่อ ผู้บันทึก
	ปริมาณ การใช้ ไฟฟ้า ของ ระบบ บำบัดน้ำ เสีย (หน่วย)	ปริมาณ น้ำใช้ ในทุก กิจกรรมของ แหล่งกำเนิด มลพิษ (ลบ.ม.)	ปริมาณน้ำ เสียที่เข้า ระบบ บำบัดน้ำเสีย (ลบ.ม.)	การระบาย น้ำทั้งจากระบบ บำบัดน้ำเสีย (ระบาย/ ไม่ระบาย)	ปริมาณ สารเคมีหรือ สารสกัด ชีวภาพที่ใช้ (ชื่อ/ปริมาณ) (ลิตรหรือ กิโลกรัม)	การทำงานของระบบบำบัดน้ำเสีย							ปริมาณ ตะกอน ส่วนเกิน ที่เกิดขึ้นจาก ระบบบำบัด น้ำเสียที่นำไป กำจัด (ลบ.ม.)	ปัญหา อุปสรรค และ แนวทาง แก้ไข	
						ระบบบำบัด น้ำเสีย (ปกติ/ ผิดปกติ)	เครื่องสูบน้ำ (ปกติ/ ผิดปกติ)	เครื่องเติม อากาศ (ปกติ/ ผิดปกติ)	เครื่องกวน/ ผสมน้ำเสีย (ปกติ/ ผิดปกติ)	เครื่องกวน/ ผสมสารเคมี (ปกติ/ ผิดปกติ)	เครื่องสูบน้ำ ตะกอน (ปกติ/ ผิดปกติ)	อื่นๆ (ระบุ) (ปกติ/ ผิดปกติ)			
18/10/65	54	169	135.2	ระบาย	-	ปกติ	ปกติ	ปกติ	-	-	ปกติ	-	-	-	รัฐพัลลาร์
19/10/65	48	160	128	ระบาย	-	ปกติ	ปกติ	ปกติ	-	-	ปกติ	-	-	-	รัฐพัลลาร์
20/10/65	53	177	141.6	ระบาย	-	ปกติ	ปกติ	ปกติ	-	-	ปกติ	-	-	-	รัฐพัลลาร์
21/10/65	52	170	136	ระบาย	-	ปกติ	ปกติ	ปกติ	-	-	ปกติ	-	-	-	อำพล
22/10/65	54	163	130.4	ระบาย	-	ปกติ	ปกติ	ปกติ	-	-	ปกติ	-	-	-	อำพล
23/10/65	55	166	132.8	ระบาย	-	ปกติ	ปกติ	ปกติ	-	-	ปกติ	-	-	-	อำพล
24/10/65	56	156	124.8	ระบาย	-	ปกติ	ปกติ	ปกติ	-	-	ปกติ	-	-	-	อำพล
25/10/65	56	204	163.2	ระบาย	-	ปกติ	ปกติ	ปกติ	-	-	ปกติ	-	-	-	อภิรักษ์
26/10/65	56	164	131.2	ระบาย	-	ปกติ	ปกติ	ปกติ	-	-	ปกติ	-	-	-	ปราปต์ศีล
27/10/65	54	148	118.4	ระบาย	-	ปกติ	ปกติ	ปกติ	-	-	ปกติ	-	-	-	อภิรักษ์
28/10/65	53	145	116	ระบาย	-	ปกติ	ปกติ	ปกติ	-	-	ปกติ	-	-	-	ปราปต์ศีล
29/10/65	55	178	142.4	ระบาย	-	ปกติ	ปกติ	ปกติ	-	-	ปกติ	-	-	-	ปราปต์ศีล
30/10/65	56	171	136.8	ระบาย	-	ปกติ	ปกติ	ปกติ	-	-	ปกติ	-	-	-	อภิรักษ์
31/10/65	55	185	148	ระบาย	-	ปกติ	ปกติ	ปกติ	-	-	ปกติ	-	-	-	อภิรักษ์

- หมายเหตุ ๑. ให้กรอกสถิติและข้อมูลเฉพาะในกรณีที่มีสถิติและข้อมูลนั้น ๆ ในแต่ละวัน
๒. ในกรณีระบบบำบัดน้ำเสียที่มีการติดตั้งเครื่องตรวจวัดคุณภาพน้ำทั้งแบบอัตโนมัติ ให้แนบผลการตรวจวัดคุณภาพน้ำทั้งทุกวันแยกตามพารามิเตอร์ที่ตรวจวัด และทำการสรุปผลเป็นสถิติและข้อมูลรายเดือน

ขอรับรองว่าการบันทึกสถิติและข้อมูลตามตารางข้างต้นถูกต้องทุกประการ

..... เจ้าของหรือผู้ครอบครองแหล่งกำเนิดมลพิษ  
(คุณ จันทรเพ็ญ ถาวรเจริญพันธ์)

..... ผู้ควบคุมระบบบำบัดน้ำเสีย  
(คุณ สมพร ชนะสิทธิ์)

ใบอนุญาตเลขที่ ..... หมดอายุ .....  
ออกให้โดย .....

..... ผู้รับจ้างให้บริการบำบัดน้ำเสีย  
(.....)

ใบอนุญาตเลขที่ ..... หมดอายุ .....  
ออกให้โดย .....

.....

ใช้เพื่อประกอบเอกสารการจัดทำรายงาน EIA ของนิคมอุตสาหกรรมโคราช ในการประเมินผลกระทบสิ่งแวดล้อม จดแจ้งกรม ก.ค. 65 เท่านั้น

แบบ ทส. ๑

แบบบันทึกรายละเอียดของสถิติและข้อมูลซึ่งแสดงผลการทำงานของระบบบำบัดน้ำเสีย  
ของแหล่งกำเนิดมลพิษ

แหล่งกำเนิดมลพิษ ตั้งอยู่เลขที่ 54 หมู่ที่ ..... ซอย ..... รวมสิริมิตร  
ถนน วิทยาดี-รังสิต ..... แขวง/ตำบล ..... จอมพล ..... เขต/อำเภอ ..... จตุจักร  
จังหวัด ..... กรุงเทพฯ ..... โทรศัพท์ 092-321-5547 ..... โทรสาร .....  
มี นิติบุคคลอาคาร เคนิม จตุจักร ..... เป็นเจ้าของ หรือผู้  
ครอบครองแหล่งกำเนิดมลพิษ ประกอบกิจการประเภท ..... ประเภท ก ตั้งแต่ 500 ขึ้นไป  
นิติบุคคลอาคารชุด ..... ใบอนุญาตเลขที่ (ถ้ามี) .....  
..... ออกให้โดย ..... หมดยอายุ .....  
ซึ่งมีแผนผังแสดงการทำงานของระบบบำบัดน้ำเสีย ดังนี้

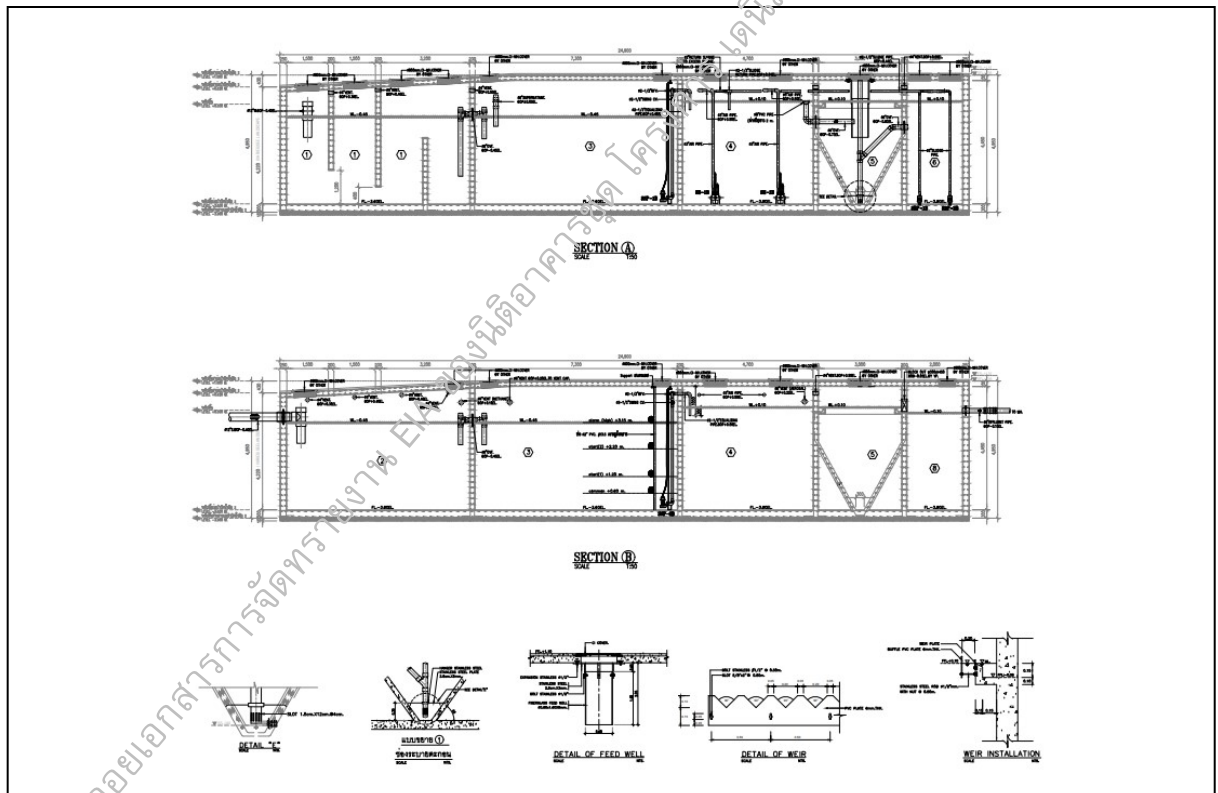

ได้จัดเก็บสถิติและข้อมูลแสดงผลการทำงานของระบบบำบัดน้ำเสียปรากฏตามตาราง ดังนี้

วัน เดือน ปี	สถิติและข้อมูลที่เกิดขึ้นจากแหล่งกำเนิดมลพิษ														ลายมือชื่อ ผู้บันทึก
	ปริมาณ การใช้ ไฟฟ้า ของ ระบบ บำบัดน้ำ เสีย (หน่วย)	ปริมาณ น้ำใช้ ในทุก กิจกรรมของ แหล่งกำเนิด มลพิษ (ลบ.ม.)	ปริมาณน้ำ เสียที่เข้า ระบบ บำบัดน้ำเสีย (ลบ.ม.)	การระบาย น้ำทั้งจากระบบ บำบัดน้ำเสีย (ระบาย/ ไม่ระบาย)	ปริมาณ สารเคมีหรือ สารสกัด ชีวภาพที่ใช้ (ชื่อ/ปริมาณ) (ลิตรหรือ กิโลกรัม)	การทำงานของระบบบำบัดน้ำเสีย							ปริมาณ ตะกอน ส่วนเกิน ที่เกิดขึ้นจาก ระบบบำบัด น้ำเสียที่นำไป กำจัด (ลบ.ม.)	ปัญหา อุปสรรค และ แนวทาง แก้ไข	
						ระบบบำบัด น้ำเสีย (ปกติ/ ผิดปกติ)	เครื่องสูบ น้ำ (ปกติ/ ผิดปกติ)	เครื่องเติม อากาศ (ปกติ/ ผิดปกติ)	เครื่องกวน/ ผสมน้ำเสีย (ปกติ/ ผิดปกติ)	เครื่องกวน/ ผสมสารเคมี (ปกติ/ ผิดปกติ)	เครื่องสูบ ตะกอน (ปกติ/ ผิดปกติ)	อื่นๆ (ระบุ) (ปกติ/ ผิดปกติ)			
01/11/65		155	124	ระบาย	-	ปกติ	ปกติ	ปกติ	-	-	ปกติ	-	-	-	อำพล
02/11/65		172	137.6	ระบาย	-	ปกติ	ปกติ	ปกติ		-	ปกติ	-	-	-	อำพล
03/11/65		233	186.4	ระบาย	-	ปกติ	ปกติ	ปกติ	-	-	ปกติ	-	-	-	อำพล
04/11/65		250	200	ระบาย	-	ปกติ	ปกติ	ปกติ	-	-	ปกติ	-	-	-	ศักดิ์สิทธิ์
05/11/65		235	188	ระบาย	-	ปกติ	ปกติ	ปกติ	-	-	ปกติ	-	-	-	ศักดิ์สิทธิ์
06/11/65		215	172	ระบาย	-	ปกติ	ปกติ	ปกติ	-	-	ปกติ	-	-	-	ศักดิ์สิทธิ์
07/11/65		207	165.6	ระบาย	-	ปกติ	ปกติ	ปกติ	-	-	ปกติ	-	-	-	รัฐพลธร
08/11/65		250	200	ระบาย	-	ปกติ	ปกติ	ปกติ	-	-	ปกติ	-	-	-	รัฐพลธร
09/11/65		225	180	ระบาย	-	ปกติ	ปกติ	ปกติ	-	-	ปกติ	-	-	-	รัฐพลธร
10/11/65		212	169.6	ระบาย	-	ปกติ	ปกติ	ปกติ	-	-	ปกติ	-	-	-	อภิรักษ์
11/11/65		259	207.2	ระบาย	-	ปกติ	ปกติ	ปกติ	-	-	ปกติ	-	-	-	รัฐพลธร
12/11/65		223	178.4	ระบาย		ปกติ	ปกติ	ปกติ	-	-	ปกติ	-	-	-	อำพล
13/11/65		211	168.8	ระบาย	-	ปกติ	ปกติ	ปกติ	-	-	ปกติ	-	-	-	อภิรักษ์
14/11/65		213	170.4	ระบาย	-	ปกติ	ปกติ	ปกติ	-	-	ปกติ	-	-	-	อภิรักษ์
15/11/65		215	172	ระบาย	-	ปกติ	ปกติ	ปกติ	-	-	ปกติ	-	-	-	ปราปต์ศิลป์
16/11/65		260	208	ระบาย	-	ปกติ	ปกติ	ปกติ	-	-	ปกติ	-	-	-	ปราปต์ศิลป์
17/11/65		250	200	ระบาย	-	ปกติ	ปกติ	ปกติ	-	-	ปกติ	-	-	-	ปราปต์ศิลป์

วัน เดือน ปี	สถิติและข้อมูลที่เกิดขึ้นจากแหล่งกำเนิดมลพิษ														ลายมือชื่อ ผู้บันทึก
	ปริมาณ การใช้ ไฟฟ้า ของ ระบบ บำบัดน้ำ เสีย (หน่วย)	ปริมาณ น้ำใช้ ในทุก กิจกรรมของ แหล่งกำเนิด มลพิษ (ลบ.ม.)	ปริมาณน้ำ เสียที่เข้า ระบบ บำบัดน้ำเสีย (ลบ.ม.)	การระบาย น้ำทั้งจากระบบ บำบัดน้ำเสีย (ระบาย/ ไม่ระบาย)	ปริมาณ สารเคมีหรือ สารสกัด ชีวภาพที่ใช้ (ชื่อ/ปริมาณ) (ลิตรหรือ กิโลกรัม)	การทำงานของระบบบำบัดน้ำเสีย							ปริมาณ ตะกอน ส่วนเกิน ที่เกิดขึ้นจาก ระบบบำบัด น้ำเสียที่นำไป กำจัด (ลบ.ม.)	ปัญหา อุปสรรค และ แนวทาง แก้ไข	
						ระบบบำบัด น้ำเสีย (ปกติ/ ผิดปกติ)	เครื่องสูบ น้ำ (ปกติ/ ผิดปกติ)	เครื่องเติม อากาศ (ปกติ/ ผิดปกติ)	เครื่องกวน/ ผสมน้ำเสีย (ปกติ/ ผิดปกติ)	เครื่องกวน/ ผสมสารเคมี (ปกติ/ ผิดปกติ)	เครื่องสูบลบ ตะกอน (ปกติ/ ผิดปกติ)	อื่นๆ (ระบุ) (ปกติ/ ผิดปกติ)			
18/11/65		218	174.4	ระบาย	-	ปกติ	ปกติ	ปกติ	-	-	ปกติ	-	-	-	ปราปต์ศีล
19/11/65		208	166.4	ระบาย	-	ปกติ	ปกติ	ปกติ	-	-	ปกติ	-	-	-	ปราปต์ศีล
20/11/65		167	133.6	ระบาย	-	ปกติ	ปกติ	ปกติ	-	-	ปกติ	-	-	-	ปราปต์ศีล
21/11/65		118	94.4	ระบาย	-	ปกติ	ปกติ	ปกติ	-	-	ปกติ	-	-	-	ปราปต์ศีล
22/11/65		99	79.2	ระบาย	-	ปกติ	ปกติ	ปกติ	-	-	ปกติ	-	-	-	อภิรักษ์
23/11/65		125	100	ระบาย	-	ปกติ	ปกติ	ปกติ	-	-	ปกติ	-	-	-	อำพล
24/11/65		131	104.8	ระบาย	-	ปกติ	ปกติ	ปกติ	-	-	ปกติ	-	-	-	ศักดิ์สิทธิ์
25/11/65		195	156	ระบาย	-	ปกติ	ปกติ	ปกติ	-	-	ปกติ	-	-	-	ศักดิ์สิทธิ์
26/11/65		219	175.2	ระบาย	-	ปกติ	ปกติ	ปกติ	-	-	ปกติ	-	-	-	ศักดิ์สิทธิ์
27/11/65		179	143.2	ระบาย	-	ปกติ	ปกติ	ปกติ	-	-	ปกติ	-	-	-	ศักดิ์สิทธิ์
28/11/65		132	105.6	ระบาย	-	ปกติ	ปกติ	ปกติ	-	-	ปกติ	-	-	-	ศักดิ์สิทธิ์
29/11/65		167	133.6	ระบาย	-	ปกติ	ปกติ	ปกติ	-	-	ปกติ	-	-	-	ศักดิ์สิทธิ์
30/11/65		48	38.4	ระบาย	-	ปกติ	ปกติ	ปกติ	-	-	ปกติ	-	-	-	รัฐพัสดร์



- หมายเหตุ ๑. ให้กรอกสถิติและข้อมูลเฉพาะในกรณีที่มีสถิติและข้อมูลนั้น ๆ ในแต่ละวัน
๒. ในกรณีระบบบำบัดน้ำเสียที่มีการติดตั้งเครื่องตรวจวัดคุณภาพน้ำทั้งแบบอัตโนมัติ ให้แนบผลการตรวจวัดคุณภาพน้ำทั้งทุกวันแยกตามพารามิเตอร์ที่ตรวจวัด และทำการสรุปผลเป็นสถิติและข้อมูลรายเดือน

ขอรับรองว่าการบันทึกสถิติและข้อมูลตามตารางข้างต้นถูกต้องทุกประการ

..... เจ้าของหรือผู้ครอบครองแหล่งกำเนิดมลพิษ  
(คุณ จันทรเพ็ญ ถาวรเจริญพันธ์)

..... ผู้ควบคุมระบบบำบัดน้ำเสีย  
(คุณ สมพร ชนะสิทธิ์)

ใบอนุญาตเลขที่ ..... หมดอายุ .....  
ออกให้โดย .....

..... ผู้รับจ้างให้บริการบำบัดน้ำเสีย  
(.....)

ใบอนุญาตเลขที่ ..... หมดอายุ .....  
ออกให้โดย .....

.....

ใช้เพื่อประกอบเอกสารการจัดทำรายงาน EIA ของนิคมอุตสาหกรรมโคราช ในการประเมินผลกระทบสิ่งแวดล้อม จดแจ้งกรม ก.ค. 65 เท่านั้น

แบบ ทส. ๑

แบบบันทึกรายละเอียดของสถิติและข้อมูลซึ่งแสดงผลการทำงานของระบบบำบัดน้ำเสีย  
ของแหล่งกำเนิดมลพิษ

แหล่งกำเนิดมลพิษ ตั้งอยู่เลขที่ 54 หมู่ที่ ..... ซอย ..... รวมสิริมิตร  
ถนน วิทยาดี-รังสิต ..... แขวง/ตำบล ..... จอมพล ..... เขต/อำเภอ ..... จตุจักร  
จังหวัด ..... กรุงเทพฯ ..... โทรศัพท์ 092-321-5547 ..... โทรสาร .....  
มี นิติบุคคลอาคาร เคนิม จตุจักร ..... เป็นเจ้าของ หรือผู้  
ครอบครองแหล่งกำเนิดมลพิษ ประกอบกิจการประเภท ..... ประเภท ก ตั้งแต่ 500 ขึ้นไป  
นิติบุคคลอาคารชุด ..... ใบอนุญาตเลขที่ (ถ้ามี) .....  
..... ออกให้โดย ..... หมดยอายุ .....  
ซึ่งมีแผนผังแสดงการทำงานของระบบบำบัดน้ำเสีย ดังนี้

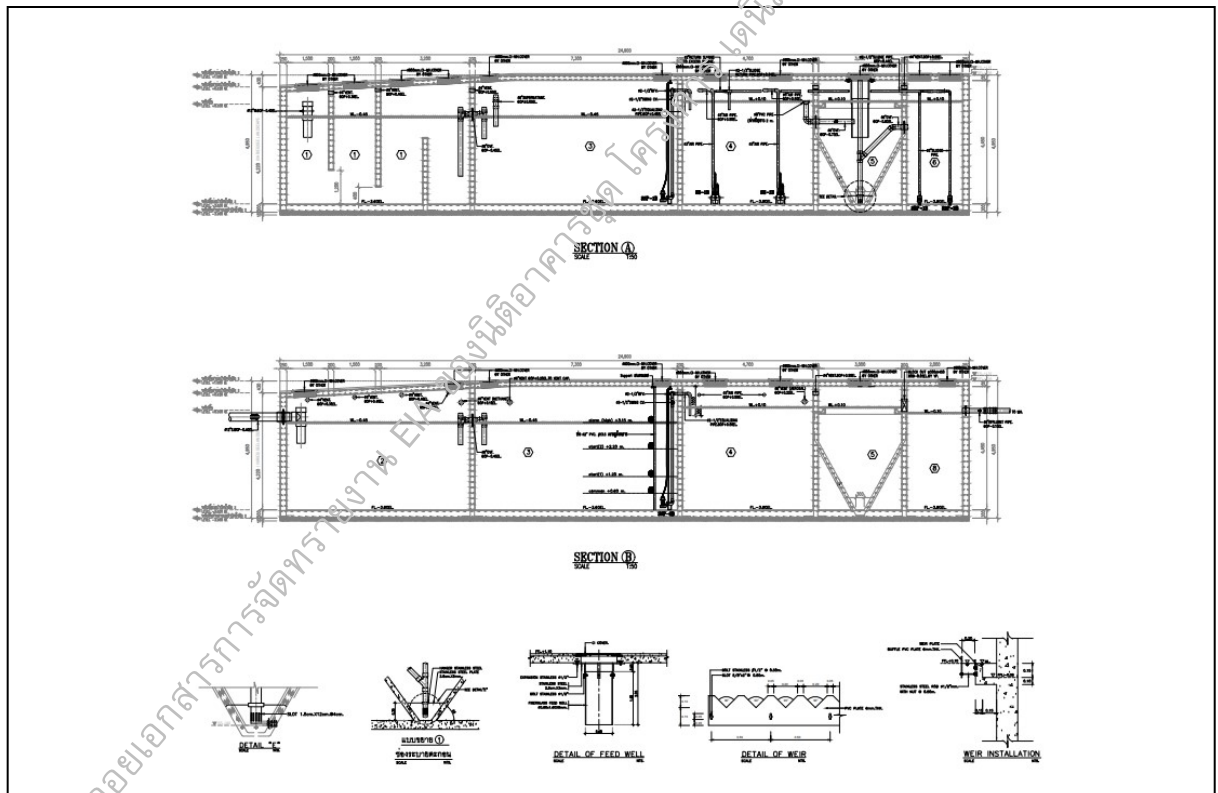

ได้จัดเก็บสถิติและข้อมูลแสดงผลการทำงานของระบบบำบัดน้ำเสียปรากฏตามตาราง ดังนี้

วัน เดือน ปี	สถิติและข้อมูลที่เกิดขึ้นจากแหล่งกำเนิดมลพิษ														ลายมือชื่อ ผู้บันทึก
	ปริมาณ การใช้ ไฟฟ้า ของ ระบบ บำบัดน้ำ เสีย (หน่วย)	ปริมาณ น้ำใช้ ในทุก กิจกรรมของ แหล่งกำเนิด มลพิษ (ลบ.ม.)	ปริมาณน้ำ เสียที่เข้า ระบบ บำบัดน้ำเสีย (ลบ.ม.)	การระบาย น้ำทั้งจากระบบ บำบัดน้ำเสีย (ระบาย/ ไม่ระบาย)	ปริมาณ สารเคมีหรือ สารสกัด ชีวภาพที่ใช้ (ชื่อ/ปริมาณ) (ลิตรหรือ กิโลกรัม)	การทำงานของระบบบำบัดน้ำเสีย							ปริมาณ ตะกอน ส่วนเกิน ที่เกิดขึ้นจาก ระบบบำบัด น้ำเสียที่นำไป กำจัด (ลบ.ม.)	ปัญหา อุปสรรค และ แนวทาง แก้ไข	
						ระบบบำบัด น้ำเสีย (ปกติ/ ผิดปกติ)	เครื่องสูบ น้ำ (ปกติ/ ผิดปกติ)	เครื่องเติม อากาศ (ปกติ/ ผิดปกติ)	เครื่องกวน/ ผสมน้ำเสีย (ปกติ/ ผิดปกติ)	เครื่องกวน/ ผสมสารเคมี (ปกติ/ ผิดปกติ)	เครื่องสูบ ตะกอน (ปกติ/ ผิดปกติ)	อื่นๆ (ระบุ) (ปกติ/ ผิดปกติ)			
01/12/65	53	157	125.6	ระบาย	-	ปกติ	ปกติ	ปกติ	-	-	ปกติ	-	-	-	อำพล
02/12/65	54	176	140.8	ระบาย	-	ปกติ	ปกติ	ปกติ	-	-	ปกติ	-	-	-	อำพล
03/12/65	55	211	168.8	ระบาย	-	ปกติ	ปกติ	ปกติ	-	-	ปกติ	-	-	-	รัฐพัสดร์
04/12/65	54	181	144.8	ระบาย	-	ปกติ	ปกติ	ปกติ	-	-	ปกติ	-	-	-	รัฐพัสดร์
05/12/65	56	178	142.4	ระบาย	-	ปกติ	ปกติ	ปกติ	-	-	ปกติ	-	-	-	อภิรักษ์
06/12/65	55	95	76	ระบาย	-	ปกติ	ปกติ	ปกติ	-	-	ปกติ	-	-	-	อภิรักษ์
07/12/65	56	138	110.4	ระบาย	-	ปกติ	ปกติ	ปกติ	-	-	ปกติ	-	-	-	อำพล
08/12/65	54	83	66.4	ระบาย	-	ปกติ	ปกติ	ปกติ	-	-	ปกติ	-	-	-	อภิรักษ์
09/12/65	57	226	180.8	ระบาย	-	ปกติ	ปกติ	ปกติ	-	-	ปกติ	-	-	-	อภิรักษ์
10/12/65	54	174	139.2	ระบาย	-	ปกติ	ปกติ	ปกติ	-	-	ปกติ	-	-	-	อภิรักษ์
11/12/65	52	24	19.2	ระบาย	-	ปกติ	ปกติ	ปกติ	-	-	ปกติ	-	-	-	ปราปต์ศีล
12/12/65	55	36	28.8	ระบาย	-	ปกติ	ปกติ	ปกติ	-	-	ปกติ	-	-	-	อภิรักษ์
13/12/65	54	148	118.4	ระบาย	-	ปกติ	ปกติ	ปกติ	-	-	ปกติ	-	-	-	อภิรักษ์
14/12/65	54	151	120.8	ระบาย	-	ปกติ	ปกติ	ปกติ	-	-	ปกติ	-	-	-	อำพล
15/12/65	56	147	117.6	ระบาย	-	ปกติ	ปกติ	ปกติ	-	-	ปกติ	-	-	-	ภูรินทร์
16/12/65	55	201	160.8	ระบาย	-	ปกติ	ปกติ	ปกติ	-	-	ปกติ	-	-	-	ศักดิ์สิทธิ์
17/12/65	52	221	176.8	ระบาย	-	ปกติ	ปกติ	ปกติ	-	-	ปกติ	-	-	-	พีระชัย

วัน เดือน ปี	สถิติและข้อมูลที่เกิดขึ้นจากแหล่งกำเนิดมลพิษ													ลายมือชื่อ ผู้บันทึก	
	ปริมาณ การใช้ ไฟฟ้า ของ ระบบ บำบัดน้ำ เสีย (หน่วย)	ปริมาณ น้ำใช้ ในทุก กิจกรรมของ แหล่งกำเนิด มลพิษ (ลบ.ม.)	ปริมาณน้ำ เสียที่เข้า ระบบ บำบัดน้ำเสีย (ลบ.ม.)	การระบาย น้ำทั้งจากระบบ บำบัดน้ำเสีย (ระบาย/ ไม่ระบาย)	ปริมาณ สารเคมีหรือ สารสกัด ชีวภาพที่ใช้ (ชื่อ/ปริมาณ) (ลิตรหรือ กิโลกรัม)	การทำงานของระบบบำบัดน้ำเสีย							ปริมาณ ตะกอน ส่วนเกิน ที่เกิดขึ้นจาก ระบบบำบัด น้ำเสียที่นำไป กำจัด (ลบ.ม.)		ปัญหา อุปสรรค และ แนวทาง แก้ไข
						ระบบบำบัด น้ำเสีย (ปกติ/ ผิดปกติ)	เครื่องสูบ น้ำ (ปกติ/ ผิดปกติ)	เครื่องเติม อากาศ (ปกติ/ ผิดปกติ)	เครื่องกวน/ ผสมน้ำเสีย (ปกติ/ ผิดปกติ)	เครื่องกวน/ ผสมสารเคมี (ปกติ/ ผิดปกติ)	เครื่องสูบ ตะกอน (ปกติ/ ผิดปกติ)	อื่นๆ (ระบุ) (ปกติ/ ผิดปกติ)			
18/12/65	54	197	157.6	ระบาย	-	ปกติ	ปกติ	ปกติ	-	-	ปกติ	-	-	-	ศักดิ์สิทธิ์
19/12/65	56	181	144.8	ระบาย	-	ปกติ	ปกติ	ปกติ	-	-	ปกติ	-	-	-	ศักดิ์สิทธิ์
20/12/65	56	182	145.6	ระบาย	-	ปกติ	ปกติ	ปกติ	-	-	ปกติ	-	-	-	รัฐพัสดร์
21/12/65	54	205	164	ระบาย	-	ปกติ	ปกติ	ปกติ	-	-	ปกติ	-	-	-	รัฐพัสดร์
22/12/65	54	167	133.6	ระบาย	-	ปกติ	ปกติ	ปกติ	-	-	ปกติ	-	-	-	รัฐพัสดร์
23/12/65	54	177	141.6	ระบาย	-	ปกติ	ปกติ	ปกติ	-	-	ปกติ	-	-	-	อำพล
24/12/65	53	197	157.6	ระบาย	-	ปกติ	ปกติ	ปกติ	-	-	ปกติ	-	-	-	อำพล
25/12/65	55	4	3.2	ระบาย	-	ปกติ	ปกติ	ปกติ	-	-	ปกติ	-	-	-	อำพล
26/12/65	58	1	0.8	ระบาย	-	ปกติ	ปกติ	ปกติ	-	-	ปกติ	-	-	-	อำพล
27/12/65	52	170	136	ระบาย	-	ปกติ	ปกติ	ปกติ	-	-	ปกติ	-	-	-	ศักดิ์สิทธิ์
28/12/65	55	226	180.8	ระบาย	-	ปกติ	ปกติ	ปกติ	-	-	ปกติ	-	-	-	อำพล
29/12/65	54	275	220	ระบาย	-	ปกติ	ปกติ	ปกติ	-	-	ปกติ	-	-	-	อภิรักษ์
30/12/65	54	243	194.4	ระบาย	-	ปกติ	ปกติ	ปกติ	-	-	ปกติ	-	-	-	อภิรักษ์
31/12/65	57	238	190.4	ระบาย	-	ปกติ	ปกติ	ปกติ	-	-	ปกติ	-	-	-	ภูรินทร์

- หมายเหตุ ๑. ให้กรอกสถิติและข้อมูลเฉพาะในกรณีที่มีสถิติและข้อมูลนั้น ๆ ในแต่ละวัน
๒. ในกรณีระบบบำบัดน้ำเสียที่มีการติดตั้งเครื่องตรวจวัดคุณภาพน้ำทั้งแบบอัตโนมัติ ให้แนบผลการตรวจวัดคุณภาพน้ำทั้งทุกวันแยกตามพารามิเตอร์ที่ตรวจวัด และทำการสรุปผลเป็นสถิติและข้อมูลรายเดือน

ขอรับรองว่าการบันทึกสถิติและข้อมูลตามตารางข้างต้นถูกต้องทุกประการ

..... เจ้าของหรือผู้ครอบครองแหล่งกำเนิดมลพิษ  
(คุณ จันทรเพ็ญ ถาวรเจริญพันธ์)

..... ผู้ควบคุมระบบบำบัดน้ำเสีย  
(คุณ สมพร ชนะสิทธิ์)

ใบอนุญาตเลขที่ ..... หมดอายุ .....  
ออกให้โดย.....

..... ผู้รับจ้างให้บริการบำบัดน้ำเสีย  
(.....)

ใบอนุญาตเลขที่ ..... หมดอายุ .....  
ออกให้โดย .....

.....

ใช้เพื่อประกอบเอกสารการจัดทำรายงาน EIA ของนิคมอุตสาหกรรมโคราช ในการประเมิน จตจก. 65 เท่านั้น

## ภาคผนวก ค8

รายงานสรุปผลการดำเนินงานของระบบบำบัดน้ำเสีย (แบบ ทส.2)



## รายงานสรุปผลการทำงานของระบบบำบัดน้ำเสีย

## ๑. ข้อมูลทั่วไป

แหล่งกำเนิดมลพิษ ตั้งอยู่เลขที่ 54 หมู่ที่ ..... ซอย ..... ร่วมสิริมิตร  
ถนน ..... วิชาวดี-รังสิต ..... แขวง/ตำบล ..... จอมพล ..... เขต/อำเภอ ..... จตุจักร  
จังหวัด ..... กรุงเทพฯ ..... โทรศัพท์ ..... 092-321-5547 ..... โทรสาร .....  
มี ..... นิติบุคคลอาคารชุด เดนิม จตุจักร ..... เป็นเจ้าของ  
หรือผู้ครอบครองแหล่งกำเนิดมลพิษ ประกอบกิจการประเภท ..... ประเภท ก ตั้งแต่ 500 ห้องชุดขึ้นไป  
..... นิติบุคคลอาคารชุด .....  
ใบอนุญาตเลขที่ .....  
(ถ้ามี) ..... ออกให้โดย ..... หมดยุค .....

ในการนี้ขอรายงานสรุปผลการทำงานของระบบบำบัดน้ำเสียของแหล่งกำเนิดมลพิษสำหรับ  
เดือน ..... กรกฎาคม ..... พ.ศ. 2565 ..... ตามที่ได้กำหนดในมาตรา ๘๐ แห่งพระราชบัญญัติส่งเสริม  
และรักษาคุณภาพสิ่งแวดล้อมแห่งชาติ พ.ศ. ๒๕๓๕ ในฐานะ

..... เจ้าของหรือผู้ครอบครองแหล่งกำเนิดมลพิษ  
(..... คุณ จันท์เพ็ญ ..... ถาวรเจริญพันธ์.....)

ผู้ควบคุมระบบบำบัดน้ำเสีย

(..... คุณ สมพร ชนะสิทธิ.....)

ใบอนุญาตเลขที่ ..... หมดยุค .....  
ออกให้โดย .....

..... ผู้รับจ้างให้บริการบำบัดน้ำเสีย

(.....)

ใบอนุญาตเลขที่ ..... หมดยุค .....  
ออกให้โดย .....

## ๒. ข้อมูลเกี่ยวกับระบบบำบัดน้ำเสีย และแหล่งรองรับน้ำทิ้ง

(๑) ประเภท/ชนิดของระบบบำบัดน้ำเสีย ..... ระบบบำบัดน้ำเสียแบบเติมอากาศ  
ความสามารถในการรองรับน้ำเสียของระบบบำบัดน้ำเสีย ..... 883 ..... ลบ.ม./วัน

(๒) การทำงานของระบบบำบัดน้ำเสีย ☐ แบบต่อเนื่อง 24 ชั่วโมง/วัน  
☐ แบบไม่ต่อเนื่อง (ระบุ) .....

(๓) อุปกรณ์และเครื่องมือที่ใช้ในระบบบำบัดน้ำเสีย ☐ เครื่องสูบน้ำ ☐ เครื่องเติมอากาศ  
☐ เครื่องกวนผสมน้ำเสีย ☐ เครื่องกวนผสมสารเคมี  
☐ เครื่องสูบลำโพง ☐ อื่น ๆ (ระบุ) .....

(๔) แหล่งรองรับน้ำทิ้ง (ระบุ) ..... บ่อหน่วงน้ำหน้าโครงการ

(๕) วิธีจัดการตะกอนที่เกิดขึ้นจากระบบบำบัดน้ำเสียและวิธีการกำจัด .....

### ๓. สรุปผลการทำงานของระบบบำบัดน้ำเสียเป็นรายเดือน

- (๑) ปริมาณการใช้ไฟฟ้าของระบบบำบัดน้ำเสีย (หน่วย) ..... 1077
- (๒) ปริมาณน้ำใช้ทุกกิจกรรมในแหล่งกำเนิดมลพิษ (ลบ.ม.) ..... 3927
- (๓) ปริมาณน้ำเสียที่เข้าระบบบำบัดน้ำเสีย (ลบ.ม.) ..... 3141.6
- (๔) การระบายน้ำทิ้งจากระบบบำบัดน้ำเสีย ..... สุบทิ้ง กทม.
- (๕) ปริมาณสารเคมีหรือสารสกัดชีวภาพที่ใช้ (ลิตรหรือกิโลกรัม) ..... -
- (๖) การทำงานของระบบบำบัดน้ำเสียและอุปกรณ์
- ระบบบำบัดน้ำเสีย ☐ ปกติ ☐ ผิดปกติ (ระบุ) .....
  - เครื่องสูบน้ำ ☐ ปกติ ☐ ผิดปกติ (ระบุ) .....
  - เครื่องเติมอากาศ ☐ ปกติ ☐ ผิดปกติ (ระบุ) .....
  - เครื่องกวน/ผสมน้ำเสีย ☐ ปกติ ☐ ผิดปกติ (ระบุ) .....
  - เครื่องกวน/ผสมสารเคมี ☐ ปกติ ☐ ผิดปกติ (ระบุ) .....
  - เครื่องสูบน้ำตะกอน ☐ ปกติ ☐ ผิดปกติ (ระบุ) .....
  - อื่นๆ..... ☐ ปกติ ☐ ผิดปกติ (ระบุ) .....
- (๗) ปริมาณตะกอนส่วนเกินจากระบบบำบัดน้ำเสียที่นำไปกำจัด (ลบ.ม.) .....
- (๘) ปัญหา อุปสรรค และแนวทางแก้ไข .....

- คำเตือน ๑. เจ้าของหรือผู้ครอบครองแหล่งกำเนิดมลพิษ ผู้ควบคุมระบบบำบัดน้ำเสีย หรือผู้รับจ้างให้บริการบำบัดน้ำเสียผู้ใดไม่จัดเก็บสถิติ ข้อมูล หรือไม่ทำบันทึกหรือรายงานตามมาตรา ๘๐ ต้องระวางโทษจำคุกไม่เกินหนึ่งเดือน หรือปรับไม่เกินหนึ่งหมื่นบาท หรือทั้งจำทั้งปรับตามมาตรา ๑๐๖
๒. ผู้ควบคุมระบบบำบัดน้ำเสียหรือผู้รับจ้างให้บริการบำบัดน้ำเสียผู้ใดทำบันทึกหรือรายงานโดยแสดงข้อความอันเป็นเท็จ ต้องระวางโทษจำคุกไม่เกินหนึ่งปี หรือปรับไม่เกินหนึ่งแสนบาท หรือทั้งจำทั้งปรับตามมาตรา ๑๐๗



## รายงานสรุปผลการทำงานของระบบบำบัดน้ำเสีย

## ๑. ข้อมูลทั่วไป

แหล่งกำเนิดมลพิษ ตั้งอยู่เลขที่ 54 หมู่ที่ ..... ซอย ..... ร่วมสิริมิตร  
ถนน ..... วิวาดี-รังสิต ..... แขวง/ตำบล ..... จอมพล ..... เขต/อำเภอ ..... จตุจักร  
จังหวัด ..... กรุงเทพฯ ..... โทรศัพท์ ..... 092-321-5547 ..... โทรสาร .....  
มี ..... นิติบุคคลอาคารชุด เดนิม จตุจักร ..... เป็นเจ้าของ  
หรือผู้ครอบครองแหล่งกำเนิดมลพิษ ประกอบกิจการประเภท ..... ประเภท ก ตั้งแต่ 500 ห้องชุดขึ้นไป  
..... นิติบุคคลอาคารชุด .....  
ใบอนุญาตเลขที่ .....  
(ถ้ามี) ..... ออกให้โดย ..... หมดยุค .....

ในการนี้ขอรายงานสรุปผลการทำงานของระบบบำบัดน้ำเสียของแหล่งกำเนิดมลพิษสำหรับ  
เดือน สิงหาคม ..... พ.ศ. 2565 ..... ตามที่ได้กำหนดในมาตรา ๘๐ แห่งพระราชบัญญัติส่งเสริม  
และรักษาคุณภาพสิ่งแวดล้อมแห่งชาติ พ.ศ. ๒๕๓๕ ในฐานะ

เจ้าของหรือผู้ครอบครองแหล่งกำเนิดมลพิษ  
(..... คุณ จันท์เพ็ญ ..... ถาวรเจริญพันธ์.....)

ผู้ควบคุมระบบบำบัดน้ำเสีย

(..... คุณ สมพร ชนะสิทธิ.....)

ใบอนุญาตเลขที่ ..... หมดยุค .....

ออกให้โดย .....

..... ผู้รับจ้างให้บริการบำบัดน้ำเสีย

(.....)

ใบอนุญาตเลขที่ ..... หมดยุค .....

ออกให้โดย .....

## ๒. ข้อมูลเกี่ยวกับระบบบำบัดน้ำเสีย และแหล่งรองรับน้ำทิ้ง

(๑) ประเภท/ชนิดของระบบบำบัดน้ำเสีย ..... ระบบบำบัดน้ำเสียแบบเติมอากาศ

ความสามารถในการรองรับน้ำเสียของระบบบำบัดน้ำเสีย ..... 883 ..... ลบ.ม./วัน

(๒) การทำงานของระบบบำบัดน้ำเสีย ☐ แบบต่อเนื่อง 24 ชั่วโมง/วัน

☐ แบบไม่ต่อเนื่อง (ระบุ) .....

(๓) อุปกรณ์และเครื่องมือที่ใช้ในระบบบำบัดน้ำเสีย ☐ เครื่องสูบน้ำ ☐ เครื่องเติมอากาศ

☐ เครื่องกวนผสมน้ำเสีย ☐ เครื่องกวนผสมสารเคมี

☐ เครื่องสูบลำโพง ☐ อื่น ๆ (ระบุ) .....

(๔) แหล่งรองรับน้ำทิ้ง (ระบุ) ..... บ่อหน่วงน้ำหน้าโครงการ

(๕) วิธีจัดการตะกอนที่เกิดขึ้นจากระบบบำบัดน้ำเสียและวิธีการกำจัด .....

### ๓. สรุปผลการทำงานของระบบบำบัดน้ำเสียเป็นรายเดือน

- (๑) ปริมาณการใช้ไฟฟ้าของระบบบำบัดน้ำเสีย (หน่วย) ..... 1,680
- (๒) ปริมาณน้ำใช้ทุกกิจกรรมในแหล่งกำเนิดมลพิษ (ลบ.ม.) ..... 4,224
- (๓) ปริมาณน้ำเสียที่เข้าระบบบำบัดน้ำเสีย (ลบ.ม.) ..... 3,379.2
- (๔) การระบายน้ำทิ้งจากระบบบำบัดน้ำเสีย ..... สุบทิ้ง กทม.
- (๕) ปริมาณสารเคมีหรือสารสกัดชีวภาพที่ใช้ (ลิตรหรือกิโลกรัม) ..... -
- (๖) การทำงานของระบบบำบัดน้ำเสียและอุปกรณ์
- ระบบบำบัดน้ำเสีย ☐ ปกติ ☐ ผิดปกติ (ระบุ) .....
  - เครื่องสูบน้ำ ☐ ปกติ ☐ ผิดปกติ (ระบุ) .....
  - เครื่องเติมอากาศ ☐ ปกติ ☐ ผิดปกติ (ระบุ) .....
  - เครื่องกวน/ผสมน้ำเสีย ☐ ปกติ ☐ ผิดปกติ (ระบุ) .....
  - เครื่องกวน/ผสมสารเคมี ☐ ปกติ ☐ ผิดปกติ (ระบุ) .....
  - เครื่องสูบน้ำตะกอน ☐ ปกติ ☐ ผิดปกติ (ระบุ) .....
  - อื่นๆ..... ☐ ปกติ ☐ ผิดปกติ (ระบุ) .....
- (๗) ปริมาณตะกอนส่วนเกินจากระบบบำบัดน้ำเสียที่นำไปกำจัด (ลบ.ม.) .....
- (๘) ปัญหา อุปสรรค และแนวทางแก้ไข .....

- คำเตือน ๑. เจ้าของหรือผู้ครอบครองแหล่งกำเนิดมลพิษ ผู้ควบคุมระบบบำบัดน้ำเสีย หรือผู้รับจ้างให้บริการบำบัดน้ำเสียผู้ใดไม่จัดเก็บสถิติ ข้อมูล หรือไม่ทำบันทึกหรือรายงานตามมาตรา ๘๐ ต้องระวางโทษจำคุกไม่เกินหนึ่งเดือน หรือปรับไม่เกินหนึ่งหมื่นบาท หรือทั้งจำทั้งปรับตามมาตรา ๑๐๖
๒. ผู้ควบคุมระบบบำบัดน้ำเสียหรือผู้รับจ้างให้บริการบำบัดน้ำเสียผู้ใดทำบันทึกหรือรายงานโดยแสดงข้อความอันเป็นเท็จ ต้องระวางโทษจำคุกไม่เกินหนึ่งปี หรือปรับไม่เกินหนึ่งแสนบาท หรือทั้งจำทั้งปรับตามมาตรา ๑๐๗

## รายงานสรุปผลการทำงานของระบบบำบัดน้ำเสีย

## ๑. ข้อมูลทั่วไป

แหล่งกำเนิดมลพิษ ตั้งอยู่เลขที่ 54 หมู่ที่ ..... ซอย ..... ร่วมสิริมิตร  
ถนน ..... วิชาวดี-รังสิต ..... แขวง/ตำบล ..... จอมพล ..... เขต/อำเภอ ..... จตุจักร  
จังหวัด ..... กรุงเทพฯ ..... โทรศัพท์ ..... 092-321-5547 ..... โทรสาร .....  
มี ..... นิติบุคคลอาคารชุด เดนิม จตุจักร ..... เป็นเจ้าของ  
หรือผู้ครอบครองแหล่งกำเนิดมลพิษ ประกอบกิจการประเภท ..... ประเภท ก ตั้งแต่ 500 ห้องชุดขึ้นไป  
..... นิติบุคคลอาคารชุด .....  
ใบอนุญาตเลขที่ .....  
(ถ้ามี) ..... ออกให้โดย ..... หมดยุ .....  
ในการนี้ขอรายงานสรุปผลการทำงานของระบบบำบัดน้ำเสียของแหล่งกำเนิดมลพิษสำหรับ  
เดือน ..... กันยายน ..... พ.ศ. 2565 ..... ตามที่ได้กำหนดในมาตรา ๘๐ แห่งพระราชบัญญัติส่งเสริม  
และรักษาคุณภาพสิ่งแวดล้อมแห่งชาติ พ.ศ. ๒๕๓๕ ในฐานะ

(...คุณ จันทรเพ็ญ ถาวรเจริญพันธ์...)

ผู้ควบคุมระบบบำบัดน้ำเสีย

(...คุณ สมพร ชนะสิทธิ...)

ใบอนุญาตเลขที่ ..... หมดยุ .....  
ออกให้โดย .....  
..... ผู้รับจ้างให้บริการบำบัดน้ำเสีย  
(.....)  
ใบอนุญาตเลขที่ ..... หมดยุ .....  
ออกให้โดย .....

## ๒. ข้อมูลเกี่ยวกับระบบบำบัดน้ำเสีย และแหล่งรองรับน้ำทิ้ง

- (๑) ประเภท/ชนิดของระบบบำบัดน้ำเสีย ..... ระบบบำบัดน้ำเสียแบบเติมอากาศ  
ความสามารถในการรองรับน้ำเสียของระบบบำบัดน้ำเสีย ..... 883 ..... ลบ.ม./วัน  
(๒) การทำงานของระบบบำบัดน้ำเสีย ☐ แบบต่อเนื่อง 24 ชั่วโมง/วัน  
☐ แบบไม่ต่อเนื่อง (ระบุ) .....  
(๓) อุปกรณ์และเครื่องมือที่ใช้ในระบบบำบัดน้ำเสีย ☐ เครื่องสูบน้ำ ☐ เครื่องเติมอากาศ  
☐ เครื่องกวนผสมน้ำเสีย ☐ เครื่องกวนผสมสารเคมี  
☐ เครื่องสูบลำโพง ☐ อื่น ๆ (ระบุ) .....  
(๔) แหล่งรองรับน้ำทิ้ง (ระบุ) ..... บ่อหนองน้ำหน้าโครงการ  
(๕) วิธีจัดการตะกอนที่เกิดขึ้นจากระบบบำบัดน้ำเสียและวิธีการกำจัด .....

### ๓. สรุปผลการทำงานของระบบบำบัดน้ำเสียเป็นรายเดือน

- (๑) ปริมาณการใช้ไฟฟ้าของระบบบำบัดน้ำเสีย (หน่วย) ..... 1,618
- (๒) ปริมาณน้ำใช้ทุกกิจกรรมในแหล่งกำเนิดมลพิษ (ลบ.ม.) ..... 4,566
- (๓) ปริมาณน้ำเสียที่เข้าระบบบำบัดน้ำเสีย (ลบ.ม.) ..... 3,652.8
- (๔) การระบายน้ำทิ้งจากระบบบำบัดน้ำเสีย ..... สูบทิ้ง กทม.
- (๕) ปริมาณสารเคมีหรือสารสกัดชีวภาพที่ใช้ (ลิตรหรือกิโลกรัม) ..... -
- (๖) การทำงานของระบบบำบัดน้ำเสียและอุปกรณ์
- ระบบบำบัดน้ำเสีย ☐ ปกติ ☐ ผิดปกติ (ระบุ) .....
  - เครื่องสูบน้ำ ☐ ปกติ ☐ ผิดปกติ (ระบุ) .....
  - เครื่องเติมอากาศ ☐ ปกติ ☐ ผิดปกติ (ระบุ) .....
  - เครื่องกวน/ผสมน้ำเสีย ☐ ปกติ ☐ ผิดปกติ (ระบุ) .....
  - เครื่องกวน/ผสมสารเคมี ☐ ปกติ ☐ ผิดปกติ (ระบุ) .....
  - เครื่องสูบน้ำตะกอน ☐ ปกติ ☐ ผิดปกติ (ระบุ) .....
  - อื่นๆ..... ☐ ปกติ ☐ ผิดปกติ (ระบุ) .....
- (๗) ปริมาณตะกอนส่วนเกินจากระบบบำบัดน้ำเสียที่นำไปกำจัด (ลบ.ม.) .....
- (๘) ปัญหา อุปสรรค และแนวทางแก้ไข .....

- คำเตือน ๑. เจ้าของหรือผู้ครอบครองแหล่งกำเนิดมลพิษ ผู้ควบคุมระบบบำบัดน้ำเสีย หรือผู้รับจ้างให้บริการบำบัดน้ำเสียผู้ใดไม่จัดเก็บสถิติ ข้อมูล หรือไม่ทำบันทึกหรือรายงานตามมาตรา ๘๐ ต้องระวางโทษจำคุกไม่เกินหนึ่งเดือน หรือปรับไม่เกินหนึ่งหมื่นบาท หรือทั้งจำทั้งปรับตามมาตรา ๑๐๖
๒. ผู้ควบคุมระบบบำบัดน้ำเสียหรือผู้รับจ้างให้บริการบำบัดน้ำเสียผู้ใดทำบันทึกหรือรายงานโดยแสดงข้อความอันเป็นเท็จ ต้องระวางโทษจำคุกไม่เกินหนึ่งปี หรือปรับไม่เกินหนึ่งแสนบาท หรือทั้งจำทั้งปรับตามมาตรา ๑๐๗

## รายงานสรุปผลการทำงานของระบบบำบัดน้ำเสีย

## ๑. ข้อมูลทั่วไป

แหล่งกำเนิดมลพิษ ตั้งอยู่เลขที่ 54 หมู่ที่ ..... ซอย ..... ร่วมสิริมิตร  
ถนน ..... วิชาวดี-รังสิต ..... แขวง/ตำบล ..... จอมพล ..... เขต/อำเภอ ..... จตุจักร  
จังหวัด ..... กรุงเทพฯ ..... โทรศัพท์ ..... 092-321-5547 ..... โทรสาร .....  
มี ..... นิติบุคคลอาคารชุด เดนิม จตุจักร ..... เป็นเจ้าของ  
หรือผู้ครอบครองแหล่งกำเนิดมลพิษ ประกอบกิจการประเภท ..... ประเภท ก ตั้งแต่ 500 ห้องชุดขึ้นไป  
..... นิติบุคคลอาคารชุด .....  
ใบอนุญาตเลขที่ .....  
(ถ้ามี) ..... ออกให้โดย ..... หมดยุค .....

ในการนี้ขอรายงานสรุปผลการทำงานของระบบบำบัดน้ำเสียของแหล่งกำเนิดมลพิษสำหรับ  
เดือน ..... ตุลาคม พ.ศ. 2565 ..... ตามที่ได้กำหนดในมาตรา ๘๐ แห่งพระราชบัญญัติส่งเสริมและ  
รักษาคุณภาพสิ่งแวดล้อมแห่งชาติ พ.ศ. ๒๕๓๕ ในฐานะ

เจ้าของหรือผู้ครอบครองแหล่งกำเนิดมลพิษ  
(...คุณ จันทรเพ็ญ ถาวรเจริญพันธ์...)

ผู้ควบคุมระบบบำบัดน้ำเสีย

(...คุณ สมพร ชนะสิทธิ...)

ใบอนุญาตเลขที่ ..... หมดยุค .....

ออกให้โดย .....

..... ผู้รับจ้างให้บริการบำบัดน้ำเสีย

(.....)

ใบอนุญาตเลขที่ ..... หมดยุค .....

ออกให้โดย .....

## ๒. ข้อมูลเกี่ยวกับระบบบำบัดน้ำเสีย และแหล่งรองรับน้ำทิ้ง

(๑) ประเภท/ชนิดของระบบบำบัดน้ำเสีย ระบบบำบัดน้ำเสียแบบเติมอากาศ

ความสามารถในการรองรับน้ำเสียของระบบบำบัดน้ำเสีย 883 ..... ลบ.ม./วัน

(๒) การทำงานของระบบบำบัดน้ำเสีย ☐ แบบต่อเนื่อง 24 ชั่วโมง/วัน

☐ แบบไม่ต่อเนื่อง (ระบุ) .....

(๓) อุปกรณ์และเครื่องมือที่ใช้ในระบบบำบัดน้ำเสีย ☐ เครื่องสูบน้ำ ☐ เครื่องเติมอากาศ

☐ เครื่องกวนผสมน้ำเสีย ☐ เครื่องกวนผสมสารเคมี

☐ เครื่องสูบลำโพง ☐ อื่น ๆ (ระบุ) .....

(๔) แหล่งรองรับน้ำทิ้ง (ระบุ) ..... บ่อหนองน้ำหน้าโครงการ

(๕) วิธีจัดการตะกอนที่เกิดขึ้นจากระบบบำบัดน้ำเสียและวิธีการกำจัด .....

### ๓. สรุปผลการทำงานของระบบบำบัดน้ำเสียเป็นรายเดือน

- (๑) ปริมาณการใช้ไฟฟ้าของระบบบำบัดน้ำเสีย (หน่วย) ..... 1,665
- (๒) ปริมาณน้ำใช้ทุกกิจกรรมในแหล่งกำเนิดมลพิษ (ลบ.ม.) ..... 4,839
- (๓) ปริมาณน้ำเสียที่เข้าระบบบำบัดน้ำเสีย (ลบ.ม.) ..... 3,871.2
- (๔) การระบายน้ำทิ้งจากระบบบำบัดน้ำเสีย ..... สุบทิ้ง กทม.
- (๕) ปริมาณสารเคมีหรือสารสกัดชีวภาพที่ใช้ (ลิตรหรือกิโลกรัม) ..... -
- (๖) การทำงานของระบบบำบัดน้ำเสียและอุปกรณ์
- ระบบบำบัดน้ำเสีย ☐ ปกติ ☐ ผิดปกติ (ระบุ) .....
  - เครื่องสูบน้ำ ☐ ปกติ ☐ ผิดปกติ (ระบุ) .....
  - เครื่องเติมอากาศ ☐ ปกติ ☐ ผิดปกติ (ระบุ) .....
  - เครื่องกวนผสมน้ำเสีย ☐ ปกติ ☐ ผิดปกติ (ระบุ) .....
  - เครื่องกวนผสมสารเคมี ☐ ปกติ ☐ ผิดปกติ (ระบุ) .....
  - เครื่องสูบน้ำตะกอน ☐ ปกติ ☐ ผิดปกติ (ระบุ) .....
  - อื่นๆ..... ☐ ปกติ ☐ ผิดปกติ (ระบุ) .....
- (๗) ปริมาณตะกอนส่วนเกินจากระบบบำบัดน้ำเสียที่นำไปกำจัด (ลบ.ม.) .....
- (๘) ปัญหา อุปสรรค และแนวทางแก้ไข .....

- คำเตือน ๑. เจ้าของหรือผู้ครอบครองแหล่งกำเนิดมลพิษ ผู้ควบคุมระบบบำบัดน้ำเสีย หรือผู้รับจ้างให้บริการบำบัดน้ำเสียผู้ใดไม่จัดเก็บสถิติ ข้อมูล หรือไม่ทำบันทึกหรือรายงานตามมาตรา ๘๐ ต้องระวางโทษจำคุกไม่เกินหนึ่งเดือน หรือปรับไม่เกินหนึ่งหมื่นบาท หรือทั้งจำทั้งปรับตามมาตรา ๑๐๖
๒. ผู้ควบคุมระบบบำบัดน้ำเสียหรือผู้รับจ้างให้บริการบำบัดน้ำเสียผู้ใดทำบันทึกหรือรายงานโดยแสดงข้อความอันเป็นเท็จ ต้องระวางโทษจำคุกไม่เกินหนึ่งปี หรือปรับไม่เกินหนึ่งแสนบาท หรือทั้งจำทั้งปรับตามมาตรา ๑๐๗

## รายงานสรุปผลการทำงานของระบบบำบัดน้ำเสีย

## ๑. ข้อมูลทั่วไป

แหล่งกำเนิดมลพิษ ตั้งอยู่เลขที่ 54 หมู่ที่ ..... ซอย ..... ร่วมสิริมิตร  
ถนน ..... วิวาดี-รังสิต ..... แขวง/ตำบล ..... จอมพล ..... เขต/อำเภอ ..... จตุจักร  
จังหวัด ..... กรุงเทพฯ ..... โทรศัพท์ ..... 092-321-5547 ..... โทรสาร .....  
มี ..... นิติบุคคลอาคารชุด เดนิม จตุจักร ..... เป็นเจ้าของ  
หรือผู้ครอบครองแหล่งกำเนิดมลพิษ ประกอบกิจการประเภท ..... ประเภท ก ตั้งแต่ 500 ห้องชุดขึ้นไป  
..... นิติบุคคลอาคารชุด .....  
ใบอนุญาตเลขที่ .....  
(ถ้ามี) ..... ออกให้โดย ..... หมดยุค .....

ในการนี้ขอรายงานสรุปผลการทำงานของระบบบำบัดน้ำเสียของแหล่งกำเนิดมลพิษสำหรับ  
เดือน ..... พฤศจิกายน ..... พ.ศ. 2565 ..... ตามที่ได้กำหนดในมาตรา ๘๐ แห่งพระราชบัญญัติส่งเสริม  
และรักษาคุณภาพสิ่งแวดล้อมแห่งชาติ พ.ศ. ๒๕๓๕ ในฐานะ

..... เจ้าของหรือผู้ครอบครองแหล่งกำเนิดมลพิษ  
(...คุณ จันท์เพ็ญ ถาวรเจริญพันธ์...)

ผู้ควบคุมระบบบำบัดน้ำเสีย

(...คุณ สมพร ชนะสิทธิ...)

ใบอนุญาตเลขที่ ..... หมดยุค .....

ออกให้โดย .....

..... ผู้รับจ้างให้บริการบำบัดน้ำเสีย

(.....)

ใบอนุญาตเลขที่ ..... หมดยุค .....

ออกให้โดย .....

## ๒. ข้อมูลเกี่ยวกับระบบบำบัดน้ำเสีย และแหล่งรองรับน้ำทิ้ง

(๑) ประเภท/ชนิดของระบบบำบัดน้ำเสีย ..... ระบบบำบัดน้ำเสียแบบเดิมอากาศ

ความสามารถในการรองรับน้ำเสียของระบบบำบัดน้ำเสีย ..... 883 ..... ลบ.ม./วัน

(๒) การทำงานของระบบบำบัดน้ำเสีย ☐ แบบต่อเนื่อง 24 ชั่วโมง/วัน

☐ แบบไม่ต่อเนื่อง (ระบุ) .....

(๓) อุปกรณ์และเครื่องมือที่ใช้ในระบบบำบัดน้ำเสีย ☐ เครื่องสูบน้ำ ☐ เครื่องเติมอากาศ

☐ เครื่องกวนผสมน้ำเสีย ☐ เครื่องกวนผสมสารเคมี

☐ เครื่องสูบลำโพง ☐ อื่น ๆ (ระบุ) .....

(๔) แหล่งรองรับน้ำทิ้ง (ระบุ) ..... บ่อหนองน้ำหน้าโครงการ

(๕) วิธีจัดการตะกอนที่เกิดขึ้นจากระบบบำบัดน้ำเสียและวิธีการกำจัด .....

### ๓. สรุปผลการทำงานของระบบบำบัดน้ำเสียเป็นรายเดือน

- (๑) ปริมาณการใช้ไฟฟ้าของระบบบำบัดน้ำเสีย (หน่วย) ..... 1,646
- (๒) ปริมาณน้ำใช้ทุกกิจกรรมในแหล่งกำเนิดมลพิษ (ลบ.ม.) ..... 5,791
- (๓) ปริมาณน้ำเสียที่เข้าระบบบำบัดน้ำเสีย (ลบ.ม.) ..... 4,632.8
- (๔) การระบายน้ำทิ้งจากระบบบำบัดน้ำเสีย ..... สูบทิ้ง กทม.
- (๕) ปริมาณสารเคมีหรือสารสกัดชีวภาพที่ใช้ (ลิตรหรือกิโลกรัม) ..... -
- (๖) การทำงานของระบบบำบัดน้ำเสียและอุปกรณ์
- ระบบบำบัดน้ำเสีย ☐ ปกติ ☐ ผิดปกติ (ระบุ) .....
  - เครื่องสูบน้ำ ☐ ปกติ ☐ ผิดปกติ (ระบุ) .....
  - เครื่องเติมอากาศ ☐ ปกติ ☐ ผิดปกติ (ระบุ) .....
  - เครื่องกวน/ผสมน้ำเสีย ☐ ปกติ ☐ ผิดปกติ (ระบุ) .....
  - เครื่องกวน/ผสมสารเคมี ☐ ปกติ ☐ ผิดปกติ (ระบุ) .....
  - เครื่องสูบน้ำตะกอน ☐ ปกติ ☐ ผิดปกติ (ระบุ) .....
  - อื่นๆ..... ☐ ปกติ ☐ ผิดปกติ (ระบุ) .....
- (๗) ปริมาณตะกอนส่วนเกินจากระบบบำบัดน้ำเสียที่นำไปกำจัด (ลบ.ม.) .....
- (๘) ปัญหา อุปสรรค และแนวทางแก้ไข .....

- คำเตือน ๑. เจ้าของหรือผู้ครอบครองแหล่งกำเนิดมลพิษ ผู้ควบคุมระบบบำบัดน้ำเสีย หรือผู้รับจ้างให้บริการบำบัดน้ำเสียผู้ใดไม่จัดเก็บสถิติ ข้อมูล หรือไม่ทำบันทึกหรือรายงานตามมาตรา ๘๐ ต้องระวางโทษจำคุกไม่เกินหนึ่งเดือน หรือปรับไม่เกินหนึ่งหมื่นบาท หรือทั้งจำทั้งปรับตามมาตรา ๑๐๖
๒. ผู้ควบคุมระบบบำบัดน้ำเสียหรือผู้รับจ้างให้บริการบำบัดน้ำเสียผู้ใดทำบันทึกหรือรายงานโดยแสดงข้อความอันเป็นเท็จ ต้องระวางโทษจำคุกไม่เกินหนึ่งปี หรือปรับไม่เกินหนึ่งแสนบาท หรือทั้งจำทั้งปรับตามมาตรา ๑๐๗



## รายงานสรุปผลการทำงานของระบบบำบัดน้ำเสีย

## ๑. ข้อมูลทั่วไป

แหล่งกำเนิดมลพิษ ตั้งอยู่เลขที่ 54 หมู่ที่ ..... ซอย ..... ร่วมสิริมิตร  
ถนน ..... วิวาดี-รังสิต ..... แขวง/ตำบล ..... จอมพล ..... เขต/อำเภอ ..... จตุจักร  
จังหวัด ..... กรุงเทพฯ ..... โทรศัพท์ ..... 092-321-5547 ..... โทรสาร .....  
มี ..... นิติบุคคลอาคารชุด เดนิม จตุจักร ..... เป็นเจ้าของ  
หรือผู้ครอบครองแหล่งกำเนิดมลพิษ ประกอบกิจการประเภท ..... ประเภท ก ตั้งแต่ 500 ห้องชุดขึ้นไป  
..... นิติบุคคลอาคารชุด .....  
ใบอนุญาตเลขที่ .....  
(ถ้ามี) ..... ออกให้โดย ..... หมดยุค .....

ในการนี้ขอรายงานสรุปผลการทำงานของระบบบำบัดน้ำเสียของแหล่งกำเนิดมลพิษสำหรับ  
เดือน ..... ธันวาคม พ.ศ. 2565 ..... ตามที่ได้กำหนดในมาตรา ๘๐ แห่งพระราชบัญญัติส่งเสริมและ  
รักษาคุณภาพสิ่งแวดล้อมแห่งชาติ พ.ศ. ๒๕๓๕ ในฐานะ

..... เจ้าของหรือผู้ครอบครองแหล่งกำเนิดมลพิษ  
(...คุณ จันท์เพ็ญ ถาวรเจริญพันธ์...)

ผู้ควบคุมระบบบำบัดน้ำเสีย

(...คุณ สมพร ชนะสิทธิ...)

ใบอนุญาตเลขที่ ..... หมดยุค .....

ออกให้โดย .....

..... ผู้รับจ้างให้บริการบำบัดน้ำเสีย

(.....)

ใบอนุญาตเลขที่ ..... หมดยุค .....

ออกให้โดย .....

## ๒. ข้อมูลเกี่ยวกับระบบบำบัดน้ำเสีย และแหล่งรองรับน้ำทิ้ง

(๑) ประเภท/ชนิดของระบบบำบัดน้ำเสีย ..... ระบบบำบัดน้ำเสียแบบเติมอากาศ

ความสามารถในการรองรับน้ำเสียของระบบบำบัดน้ำเสีย ..... 883 ..... ลบ.ม./วัน

(๒) การทำงานของระบบบำบัดน้ำเสีย ☐ แบบต่อเนื่อง 24 ชั่วโมง/วัน

☐ แบบไม่ต่อเนื่อง (ระบุ) .....

(๓) อุปกรณ์และเครื่องมือที่ใช้ในระบบบำบัดน้ำเสีย ☐ เครื่องสูบน้ำ ☐ เครื่องเติมอากาศ

☐ เครื่องกวนผสมน้ำเสีย ☐ เครื่องกวนผสมสารเคมี

☐ เครื่องสูบลำโพง ☐ อื่น ๆ (ระบุ) .....

(๔) แหล่งรองรับน้ำทิ้ง (ระบุ) ..... บ่อหนองน้ำหน้าโครงการ

(๕) วิธีจัดการตะกอนที่เกิดขึ้นจากระบบบำบัดน้ำเสียและวิธีการกำจัด .....

### ๓. สรุปผลการทำงานของระบบบำบัดน้ำเสียเป็นรายเดือน

- (๑) ปริมาณการใช้ไฟฟ้าของระบบบำบัดน้ำเสีย (หน่วย) ..... 1,692
- (๒) ปริมาณน้ำใช้ทุกกิจกรรมในแหล่งกำเนิดมลพิษ (ลบ.ม.) ..... 5,010
- (๓) ปริมาณน้ำเสียที่เข้าระบบบำบัดน้ำเสีย (ลบ.ม.) ..... 4,008
- (๔) การระบายน้ำทิ้งจากระบบบำบัดน้ำเสีย ..... สูบทิ้ง กทม.
- (๕) ปริมาณสารเคมีหรือสารสกัดชีวภาพที่ใช้ (ลิตรหรือกิโลกรัม) ..... -
- (๖) การทำงานของระบบบำบัดน้ำเสียและอุปกรณ์
- ระบบบำบัดน้ำเสีย ☐ ปกติ ☐ ผิดปกติ (ระบุ) .....
  - เครื่องสูบน้ำ ☐ ปกติ ☐ ผิดปกติ (ระบุ) .....
  - เครื่องเติมอากาศ ☐ ปกติ ☐ ผิดปกติ (ระบุ) .....
  - เครื่องกวน/ผสมน้ำเสีย ☐ ปกติ ☐ ผิดปกติ (ระบุ) .....
  - เครื่องกวน/ผสมสารเคมี ☐ ปกติ ☐ ผิดปกติ (ระบุ) .....
  - เครื่องสูบน้ำตะกอน ☐ ปกติ ☐ ผิดปกติ (ระบุ) .....
  - อื่นๆ..... ☐ ปกติ ☐ ผิดปกติ (ระบุ) .....
- (๗) ปริมาณตะกอนส่วนเกินจากระบบบำบัดน้ำเสียที่นำไปกำจัด (ลบ.ม.) .....
- (๘) ปัญหา อุปสรรค และแนวทางแก้ไข .....
- .....

- คำเตือน ๑. เจ้าของหรือผู้ครอบครองแหล่งกำเนิดมลพิษ ผู้ควบคุมระบบบำบัดน้ำเสีย หรือผู้รับจ้างให้บริการบำบัดน้ำเสียผู้ใดไม่จัดเก็บสถิติ ข้อมูล หรือไม่ทำบันทึกหรือรายงานตามมาตรา ๘๐ ต้องระวางโทษจำคุกไม่เกินหนึ่งเดือน หรือปรับไม่เกินหนึ่งหมื่นบาท หรือทั้งจำทั้งปรับตามมาตรา ๑๐๖
๒. ผู้ควบคุมระบบบำบัดน้ำเสียหรือผู้รับจ้างให้บริการบำบัดน้ำเสียผู้ใดทำบันทึกหรือรายงานโดยแสดงข้อความอันเป็นเท็จ ต้องระวางโทษจำคุกไม่เกินหนึ่งปี หรือปรับไม่เกินหนึ่งแสนบาท หรือทั้งจำทั้งปรับตามมาตรา ๑๐๗